

Общество с ограниченной ответственностью
«Научно-производственное и проектное объединение
«СОЮЗСТРОЙРЕСТАВРАЦИЯ»

Юридический адрес: 196158, г. Санкт-Петербург, Московское шоссе, д.10, тел. (812) 273-30-50
тел./факс (812)273-52-22 ssr.spb@mail.ru

«УТВЕРЖДАЮ»
Генеральный директор
ООО "Научно-производственное и проектное
объединение "Союзстройреставрация"



А.Е. Иванов
16 декабря 2016г.

А К Т

по результатам государственной историко-культурной экспертизы
выявленного объекта культурного наследия «Жилой и торговый дом б. а/о
Кулма», расположенного по адресу: Ленинградская обл., г. Выборг, пр.
Ленина д. 20, корп.3, с целью обоснования включения объекта в Единый
государственный реестр объектов культурного наследия (памятников
истории и культуры) народов Российской Федерации



г. Санкт-Петербург
2016 г.

Акт
по результатам государственной историко-культурной экспертизы
выявленного объекта культурного наследия «Жилой и торговый
дом б. а/о Кулма», расположенного по адресу: Ленинградская обл., г.
Выборг, пр. Ленина д.20, корп.3, с целью обоснования включения
объекта в Единый государственный реестр объектов культурного
наследия (памятников истории и культуры) народов Российской
Федерации

г. Выборг

16 декабря 2016 г.

Настоящая государственная историко-культурная экспертиза выполнена в период с 29 ноября 2016 года по 16 декабря 2016 года на основании Государственного контракта №45 от 29.11.2016 г. между Комитетом по культуре Ленинградской области и ООО «Научно-производственное и проектное объединение «Союзстройреставрация» (п. 73 Технического задания – приложение № 1 к Государственному контракту).

1. Заказчик государственной историко-культурной экспертизы:

Комитет по культуре Ленинградской области (198097, г. Санкт-Петербург, ул. Трефолева, д. 34, ИНН 7825678336).

2. Исполнитель государственной историко-культурной экспертизы:

Общество с ограниченной ответственностью «Научно-производственное и проектное объединение «Союзстройреставрация» (ООО «НПиПО «Союзстройреставрация»; 196158, г. Санкт-Петербург, Московское шоссе, д. 10, литер А; ИНН 7810491529).

3. Сведения об эксперте:

Маланичева Галина Ивановна, образование высшее, историк, окончила в 1969 году Пермский государственный университет, стаж работы – 47 лет, должность – Председатель Центрального совета Всероссийской общественной организации «Всероссийское общество охраны памятников истории и культуры». Аттестована в качестве государственного эксперта по проведению государственной историко-культурной экспертизы (Приказ Министерства культуры РФ № 2123 от 19 декабря 2013 опубликован на официальном сайте Министерства культуры <http://mkrf.ru/ministerstvo/departament>).

Государственный эксперт

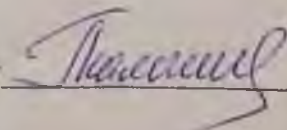

(Маланичева Г.И.)

4. Ответственность эксперта:

Настоящая государственная историко-культурная экспертиза проведена в соответствии со статьями 28, 30, 31, 32 Федерального закона от 25.06.2002 №73-ФЗ «Об объектах культурного наследия (памятника истории и культуры) народов Российской Федерации» и Положением о государственной историко-культурной экспертизе, утвержденным Постановлением Правительства Российской Федерации от 15.07.2009 г. №569

Обстоятельства, препятствующие привлечению эксперта к проведению экспертизы, либо не позволяющие ему соблюдать принципы ее проведения, установленные статьей 29 Федерального закона «Об объектах культурного наследия (памятниках истории и культуры) народов Российской Федерации» (далее – Федеральный закон №73-ФЗ), отсутствуют.

Настоящим подтверждаю, что я предупреждена об ответственности за достоверность сведений, изложенных в заключении, в соответствии с законодательством Российской Федерации, содержании которого мне известно и понятно.

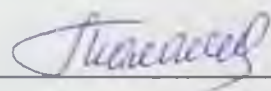

Г.И. Маланичева 16 декабря 2016 г.

5. Объект государственной историко-культурной экспертизы:

- выявленный объект культурного наследия - «Жилой и торговый дом б. а/о Кулма», расположенный по адресу: Ленинградская обл., г. Выборг, пр. Ленина д.20, корп.3.

- документы, обосновывающие включение выявленного объекта культурного наследия - «Жилой и торговый дом б. а/о Кулма», расположенного по адресу: Ленинградская обл., г. Выборг, пр. Ленина д.20, корп.3 в Единый государственный реестр объектов культурного наследия (памятников истории и культуры) народов Российской Федерации.

6. Цель проведения государственной историко-культурной экспертизы:

Обоснование включения выявленного объекта культурного наследия - «Жилой и торговый дом б. а/о Кулма», расположенного по адресу: Ленинградская обл., г. Выборг, пр. Ленина д.20, корп.3 в Единый государственный реестр объектов культурного наследия (памятников истории и культуры) народов Российской Федерации;

7. Сведения об обстоятельствах, повлиявших на процесс проведения государственной историко-культурной экспертизы:

Отсутствуют.

8. Сведения, подлежащие указанию в заключение экспертизы, проводимой в целях обоснования включения объекта в реестр, в

Государственный эксперт

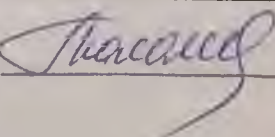

(Маланичева Г.И.)

соответствии с пунктом 2 статьи 18 Федерального закона:

- сведения о наименовании объекта;
- сведения о времени возникновения или дате создания объекта, датах основных изменений (перестроек) данного и (или) датах связанных с ними исторических событий;
- сведения о местонахождении объекта (адрес объекта или при его отсутствии описание местоположения объекта);
- сведения о категории историко-культурного значения объекта;
- сведения о виде объекта;
- предмет охраны объекта;
- сведения о границах территории объекта, включая текстовое и графическое описание местоположения этих границ, перечень координат характерных точек этих границ в системе координат, установленной для ведения государственного кадастра объектов недвижимости;
- фотоснимки общего вида, фасадов, предмета охраны данного объекта.

9. Перечень документов и материалов, собранных и полученных при проведении экспертизы, а также использованной для нее специальной, технической и справочной литературы.

1. Адашкина В.И., Вассель И.П., Закатилев Н.И., Риор Э.М. Выборг. Путеводитель. – Л.: «ЛЕНИЗДАТ» 1969;
2. Бушунова Д. «Выборгские легенды». – СПб.: Центр Сохранения Культурного Наследия, 2011;
3. Васильев М. Осада и взятие Выборга русскими войсками и флотом в 1710г. – М.: Воениздат, 1953.;
4. Вихавайнен Т. Россия и Финляндия в XIII-XX вв. Специфика границы. – СПб.: Европейский дом 1999;
5. Выборг и его окрестности. – Гидрометеорологическое издательство, 1961;
6. Выборг. Очерк-путеводитель. – Л.: Лениздат, 1980;
7. Гоголицын Ю.М., Гоголицын Т.М. Памятники архитектуры Ленинградской области. – Л.: «Стройиздат», 1987;
8. Гражданская война в Финляндии. Выборг. 1918 год – СПб.: Остров, 2012;
9. Грибовский В.Ю. «Выборгское сражение 1790 г. Трафальгар Балтики» - СПб.:ЦСКН, 2010;
10. Замятин Г.А. Россия и Швеция в начале XVII века – СПб.: Европейский дом, 2008;
11. Кепп Е.Е. Архитектурные памятники Выборга XIII - XX. Путеводитель. – Л.: Лениздат, 1977;
12. Кепп Е.Е. Выборг: Художественные достопримечательности: Краеведческое издание. — Выборг: Фантакт, 1992;
13. Кириллов В.В. Архитектура «северного модерна» – М.: Эдиториал УРСС, 2001;
14. Крепость Россия – Вып. 4. Владивосток: Дальнаука, 2010;
15. Мейландер Х. История Финляндии – М.: "Весь мир"., 2008;

16. Мысько А. С. Архитектура Выборга эры функционализма – СПб.: Центр Сохранения Культурного Наследия, 2014;
17. Мысько А. С. Архитектура Выборга в эпоху модерна СПб.: Центр Сохранения Культурного Наследия, 2014;
18. Мысько А. С. Символы Выборга. – СПб.: Центр Сохранения Культурного Наследия, 2011;
19. Мысько А. С. Финская архитектура Выборга 20-30-х годов XX века. – СПб.: Центр Сохранения Культурного Наследия, 2012;
20. Мысько А. С. Финская Архитектурная флора и фауна Выборга. – СПб.: Центр Сохранения Культурного Наследия, 2012;
21. Неувонен П., Пёюхья Т., Мустонен Т. Выборг. Архитектурный путеводитель. – Выборг: «СН», 2006;
22. Николаев А. С. Древний Выборг. Легенды и городские истории. – СПб.: Центр Сохранения Культурного Наследия, 2013;
23. Новоселова З.А. «Суворов и Кутузов в Русской Финляндии (Выборгской губернии)» – Выборг: Центр Сохранения Культурного Наследия, 20112
24. Рупасов А.И., Чистяков А.Н.. Советско-финляндская граница 1918-1938 гг. – СПб.: Европейский дом, 2000;
25. Страницы Выборгской истории. Сборник статей. – Книга вторая. 2004;
26. Сыров А. Забытые достопримечательности западной части карельского перешейка – М.: Центрполиграф, 2012.;
27. Телегина Т.М., Иваненко В.А., Кащенко С.Г., Костригина Е.В., Миронова Е.А. История Выборга XVIII - начала XIX века в документах и материалах – М.; СПб.: Альянс-Архео 2009;
28. Выписки из ЕГРПН и КГН;
29. Технический паспорт на жилой дом и земельный участок, расположенный по адресу: Ленинградская обл., г. Выборг, пр. Ленина д.20.

10. Перечень документации, подлежащей включению в состав акта по результатам государственной историко-культурной экспертизы:

- копии документов и материалов, собранных и полученных при проведении экспертизы; материалы, содержащих информацию о ценности объекта с точки зрения истории археологии, архитектуры, градостроительства, искусства, науки и техники, эстетики, этнологии или антропологии, социальной культуры;
- историко-культурный опорный план
- план границ территории объекта культурного наследия;
- материалы фотофиксации объекта государственной историко-культурной экспертизы;
- копии документов, удостоверяющих (устанавливающих) права на объект культурного наследия и (или) земельные участки в границах его территории;
- выписки из Единого государственного реестра прав на недвижимое имущество и сделок с ним, содержащие сведения о зарегистрированных правах на объект культурного наследия и (или) земельные участки в

Государственный эксперт Маланичева Г.И. (Маланичева Г.И.)

границах его территории;

- документы по технической инвентаризации и (или) кадастровому учету рассматриваемого земельного участка и расположенных на нем зданий (действующие поэтажные планы);
- копии договоров, заключенных между заказчиком и экспертом;
- документы, представленные заказчиком экспертизы, или их копии;
- иные документы и материалы по усмотрению эксперта, индивидуально проводившего экспертизу;

11. Перечень материалов, предоставленных заказчиком:

1. Справка о территориальном расположении объекта №2139 от 12.12.2016 г.;

12. Сведения о проведенных исследованиях с указанием документов и материалов, собранных и полученных при проведении экспертизы, а также использованной для нее специальной, технической и справочной литературы

Государственная историко-культурная экспертиза выполнена с целью обоснования включения объекта «Жилой и торговый дом б. а/о Кулма» в Реестр и включает в себя архивно-библиографические изыскания, историко-градостроительные исследования и натурное обследование объекта экспертизы.

Были выполнены архивные изыскания в фондах провинциального архива г. Миккели, Финляндии и Ленинградского областного государственного архива в г. Выборге, в ходе которых выявлены документы, относящиеся к объекту экспертизы и неучтенные ранее материалы, в том числе исторические планы и карты местности.

В процессе исследования было проведено натурное обследование, а также выполнена фотофиксация состояния объекта экспертизы на момент заключения договора на проведение историко-культурной экспертизы (см. Приложение №3). Проведение фотофиксации интерьеров не представилось возможным в связи с отказом пользователя в доступе эксперту в жилые помещения объекта культурного наследия.

По материалам исследования уточнена атрибуция, определён предмет охраны, оценена его сохранность, составлен план границ территории объекта, подготовлены выводы и предложения эксперта.

Настоящая государственная историко-культурная экспертиза, а именно оценка историко-культурной ценности объекта проведена основываясь на положениях Федерального закона от 25.06.2002 №73-ФЗ «Об объектах культурного наследия (памятниках истории и культуры) народов Российской Федерации») и на «Положении о государственной историко-культурной экспертизе», утвержденным постановлением Правительства Российской Федерации от 15.07.2009 №569. Также был произведен анализ особенностей объекта, которые могут служить основанием для его включения в реестр.

13. Факты и сведения, выявленные и установлены в результате проведенных исследований:

13.1 Сведения о наименовании и местонахождении объекта экспертизы:

Согласно списку вновь выявленных объектов культурного наследия, исследуемый объект имеет наименование: «Жилой и торговый дом б. а/о Кулма».

В результате проведенных исследований рекомендуется следующая редакция атрибуции объекта: «Жилой и торговый дом а/о Кулма (3 корпус)»

Адрес объекта экспертизы, указанный в адресном реестре: Ленинградская обл., г. Выборг, пр. Ленина д.20.

13.2 Сведения о виде, границах территории и предмете охраны объекта экспертизы:

Исследуемый объект является выявленным объектом культурного наследия, зарегистрированным в «Акте вновь выявленных объектов г. Выборга, представляющих историко-культурную ценность», утвержденным начальником Инспекции по охране памятников истории и культуры Ленинградской области №5-5 от 14.03.1989, как «Жилой и торговый дом б. а/о Кулма» и расположен по адресу: Ленинградская обл., г. Выборг, пр. Ленина д.20.

План границ территории рассматриваемого объекта и предмет охраны не был утвержден.

13.3 Сведения о времени возникновения или дате создания объекта, датах основных изменений (перестроек) данного объекта и (или) датах связанных с ним исторических событий:

Государственная историко-культурная экспертиза включает в себя архивно-библиографические изыскания, историко-градостроительные исследования и натурное обследование объекта экспертизы. Итоги оформлены в виде текста «Исторической справки» (см. Приложение 1).

В результате проведенных исследований было достоверно установлено следующее:

Исследуемое здание входит в комплекс зданий АО «Кулма» и занимает все территорию квадратного участка на углу пр. Ленина и ул. Ушакова. Комплекс построен в 1937-1938 гг. по проекту архитектора О. Каллио. Объемно-пространственная композиция комплекса включает в себя два 7-этажных корпуса, поставленных параллельно друг другу. Один выходит на улицу Ушакова и занимает всю длину участка, а второй корпус, выходящий на пр. Ленина, вдвое короче. Между корпусами с северной и южной стороны находятся двухэтажные прямоугольные объемы, соединяющие между собой их. В центре расположен двор, заезд в который находится со стороны ул. Ушакова.

По проекту в верхних этажах должны располагаться квартиры, а в

Государственный эксперт

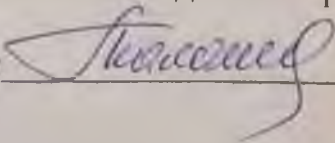

(Маланичева Г.И.)

нижних – учреждения общественного назначения: конторы, магазины, кинотеатр, ресторан, кафе. В рассматриваемом двухэтажном здании, выходящем на пр. Ленина, располагалась Выборгская контора Объединенного банка северных стран (в настоящее время в здании находится отделение Сбербанка России).

13.4 Современное состояние объекта экспертизы.

Исследуемый объект расположен по адресу: Ленинградская обл., г. Выборг, пр. Ленина д.20.

В настоящее время исследуемое здание представляет собой кирпичное двухэтажное строение прямоугольной формы, имеющую плоскую крышу.

Фасады здания оштукатурены и покрашены в серый цвет, а первый этаж — в черный. Оконные рамы имеют трехчастную расстекловку, а окна балконов — пятичастную. Согласно архивному плану здание построено в 1938 году и к настоящему моменту оформление фасадов сохранилось без изменений.

При строительстве здания предполагалось, что на первом этаже будут располагаться магазины, второй этаж займут административные помещения, а верхние этажи — жилые. К настоящему времени здание сохранило свою функцию.

Главный фасад здания, выходящий на ул. Ушакова, имеет симметричную композицию, где на уровне 3-7 этажей чередуются ряды балконов и окон. Центральную часть фасада выделяет два вертикальных ряда балконов, между которыми располагается ряд трехчастных оконных проемов прямоугольной формы. Справа и слева от центральных балконов находятся три ряда окон прямоугольной формы. Окна второго этажа имеют горизонтально вытянутую форму, за исключением окон, находящихся над входными проемами. Расстекловка окон имеет широкую вытянутую часть, расположенную в центре, а по сторонам более узкую вертикальной ориентации. На первом этаже расположены большие квадратные окна-витрины, а так же дверные проемы, часть из которых является входом в торговые помещения, а остальные в парадные. Так же здесь находится проездная арка. Венчает фасад карниз сильного выноса.

Второй главный фасад здания выходит на проспект Ленина. На фасаде на уровне 2-7 этажей расположены ряды прямоугольных трехчастных окон, а также угловые лоджии с повторяющейся расстекловкой окон как на фасаде по Красной площади. На первом этаже расположены квадратные окна-витрины. Венчает фасад карниз сильного выноса.

Дворовый фасад так же членят вертикальные ряды прямоугольных трехчастных окон и балконов, но меньшего размера, чем балконы главного фасада. Помещения парадных на дворежном фасаде выделяются ленточным остеклением и уровнем. Венчает фасад карниз сильного выноса.

Северным фасадом здание примыкает к соседнему строению.

14. Обоснования вывода экспертизы:

14.1 Обоснование историко-культурной ценности, предполагаемой категории историко-культурного значения и вида объекта культурного наследия:

Архитектурная и градостроительная ценность.

Исследуемое здание находится в историческом районе Репола. Жилой дом является одним из градоформирующих объектов исторической застройки г. Выборга и формирует застройку площади.

Исследуемый объект является ярким образцом здания в стиле функционализма. К настоящему времени, на территории России сохранилось малое количество памятников, выполненные финскими архитекторами, которые составляют одну из важнейших страниц выборгской истории архитектуры.

Сохранено также историческое расположение здания на участке, его конфигурация и габариты.

Исторический облик здания, сформированный в 1938 г., на сегодняшний день сохранился.

Визуальная оценка технического состояния исследуемого объекта удовлетворительная.

Рассматриваемое здание может считаться объектом культурного наследия и представляет собой историко-культурную ценность регионального значения.

14.2 Обоснование предмета охраны

В результате проведённых исследований сделан вывод, что рассматриваемое здание сохранило историческое объёмно-пространственное решение, конструктивную систему и архитектурно-художественное решение фасадов, а так же объёмно-планировочное решение и габариты капитальных стен.

Были определены особенности исследуемого объекта культурного наследия, которые могут являться основанием для включения в реестр. Все сохранившиеся ценностные характеристики здания рекомендуется отнести к предмету охраны объекта (Приложение № 6), куда включены местоположение объекта, его территория, объёмно-пространственное решение, конструктивная система, объёмно-планировочное решение, архитектурно-художественная композиция фасадов.

14.3 Обоснование границ территории объекта культурного наследия.

Согласно Федеральному закону (ФЗ-73) территорией культурного наследия является территория, которая занята данным объектом культурного наследия и (или) связанная с ним исторически и функционально, являющиеся

его неотъемлемой частью.

Границы выявленного объекта культурного наследия «Жилой и торговый дом б. а/о Кулма», расположенного по адресу: Ленинградская обл., г. Выборг, пр. Ленина д.20, корп. 3, не были определены и утверждены.

По результатам проведенных исследований исторические границы территории участка сохранились. Рекомендуется установить границы рассматриваемой территории согласно историческим границам.

Сведения о наименовании объекта: «Жилой и торговый дом а/о Кулма (Банковский корпус (корп. 3))»

Дата создания объекта, дата основных изменений (перестроек) объекта и (или) дата связанного с ним исторического события: 1937-1938 гг., арх. О. Каллио.

Сведения о местонахождении объекта (адрес объекта): Ленинградская обл., г. Выборг, пр. Ленина д.20.

Сведения о категории историко-культурного значения: объект культурного наследия регионального значения.

Сведения о виде объекта: Памятник.

Предмет охраны объекта культурного наследия: см. Приложение №4.

Сведения о границах объекта, включая текстовое и графическое описание местоположение этих границ, перечень координат характерных точек этих границ в системе координат, установленной для ведения государственного объектов недвижимости: см. Приложение 5.

ВЫВОД

государственной историко-культурной экспертизы:

Проведенной государственной историко-культурной экспертизой обосновано включение выявленного объекта культурного наследия «Жилой и торговый дом а/о Кулма (корп. 3)», расположенного по адресу: Ленинградская обл., г. Выборг, пр. Ленина д. 20 в Единый государственный реестр объектов культурного наследия народов Российской Федерации (положительное заключение) в качестве объекта культурного наследия регионального значения.

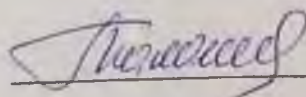

Г.И. Маланичева 16 декабря 2016 года.

Государственный эксперт

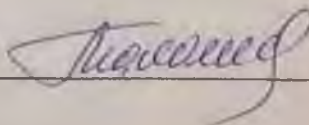

(Маланичева Г.И.)

Приложения к Акту по результатам государственной историко-культурной экспертизы:

1. Историческая справка
2. Историческая иконография
3. Материалы фотофиксации
4. Предмет охраны
5. План границ территории объекта культурного наследия
6. Историко-культурный опорный план
7. Копии правоустанавливающих документов и документов технической инвентаризации
8. Копии государственного контракта и договора с экспертом

Приложение № 1 к Акту по результатам государственной историко-культурной экспертизы выявленного объекта культурного наследия «Жилой и торговый дом б. а/о Кулма», расположенного по адресу: Ленинградская обл., г. Выборг, пр. Ленина д.20, корп.3, с целью обоснования включения объекта в Единый государственный реестр объектов культурного наследия (памятников истории и культуры) народов Российской Федерации

ИСТОРИЧЕСКАЯ СПРАВКА

«Жилой и торговый дом б. а/о Кулма»

Адрес: Ленинградская обл., г. Выборг, пр. Ленина д.20, корп.3

Проспект Ленина, на котором располагается рассматриваемое здание, является главным проспектом Выборга. Он пролегает от Рыночной площади до Батарейной улицы. К проспекту примыкают главная площадь города Выборга — Красная и центральный парк города, который называется парк Ленина (Эспланада).

До советского времени улица называлась Торкельская (фин. *Torkkelinkatu*), в честь шведского маршала Торкеля Кнутссона, которого считают основателем Выборга.

Проспект заложен в 1861 году на месте снесённых в 1860-х годах городских укреплений. Проспект постепенно застраивался с запада на восток, в связи с чем его застройка представлена домами от конца XIX века до конца XX века. Он имеет протяженность 1 км 205 м и редкую для российских городов особенность: застройку домами только с одной стороны, по другой же стороне почти на всём протяжении протянулся городской парк.

В 1869 году было принято решение ввести в городе уличные указатели, и проспект изначально получил название в честь Торкеля Кнутссона: Торкельская улица или, по-фински, *Torkkelinkatu* (Торккелинкату). Улица была переименована в проспект Ленина в 1945 году.

Рассматриваемый объект, согласно запросу в Администрацию города Выборга, находится по адресу: Ленинградская обл., г. Выборг, пр. Ленина, д. 20. Здание представляет собой кирпичное семизэтажное строение прямоугольной

формы, имеющую плоскую крышу.

Фасады здания оштукатурены и покрашены в серый цвет, а первый этаж — в черный. Оконные рамы имеют черный цвет и трехчастную расстекловку, а окна балконов — пятичасную. Согласно архивному плану здание построено в 1938 году в стиле конструктивизма, и к настоящему моменту оформление фасадов сохранилось без изменений.

При строительстве здания предполагалось, что на первом этаже будут располагаться магазины, второй этаж займут административные помещения, а верхние этажи — жилые. К настоящему времени здание сохранило свою функцию.

Главный фасад здания, выходящий на Красную площадь, имеет симметричную композицию, где на уровне 3-7 этажей чередуются ряды балконов и окон. Центральную часть фасада выделяет два вертикальных ряда балконов, между которыми располагается ряд трехчасных оконных проемов прямоугольной формы. Справа и слева от центральных балконов находятся три ряда окон прямоугольной формы. Окна второго этажа имеют горизонтально вытянутую форму, за исключением окон, находящихся над входными проемами. Расстекловка окон имеет широкую вытянутую часть, расположенную в центре, а по сторонам более узкую вертикальной ориентации. На первом этаже расположены большие квадратные окна-витрины, а так же дверные проемы, часть из которых является входом в торговые помещения, а остальные в парадные. Так же здесь находится проездная арка. Венчает фасад карниз сильного выноса.

Второй главный фасад здания выходит на проспект Ленина. На фасаде на уровне 2-7 этажей расположены ряды прямоугольных трехчасных окон, а также угловые лоджии с повотряющейся расстекловкой окон как на фасаде по Красной площади. На первом этаже расположены квадратные окна-витрины. Венчает фасад карниз сильного выноса.

Список использованной литературы:

1. Адаскина В.И., Вассель И.П., Закатилев Н.И., Риор Э.М. Выборг. Путеводитель. – Л.: «ЛЕНИЗДАТ» 1969;
2. Бушунова Д. «Выборгские легенды». – СПб.: Центр Сохранения Культурного Наследия, 2011;
3. Выборг и его окрестности. – Гидрометеорологическое издательство, 1961;
4. Выборг. Очерк-путеводитель. – Л.: Лениздат, 1980;
5. Гоголицын Ю.М., Гоголицын Т.М. Памятники архитектуры Ленинградской области. – Л.: «Стройиздат», 1987;
6. Кепп Е.Е. Архитектурные памятники Выборга XIII - XX. Путеводитель. – Л.: Лениздат, 1977;
7. Кепп Е.Е. Выборг: Художественные достопримечательности: Краеведческое издание. — Выборг: Фантакт, 1992;
8. Кириллов В.В. Архитектура «северного модерна» – М.: Эдиториал УРСС, 2001;
9. Мейнандер Х. История Финляндии – М.: "Весь мир"., 2008;
10. Мысько А. С. Архитектура Выборга эры функционализма – СПб.: Центр Сохранения Культурного Наследия, 2014;
11. Мысько А. С. Финская архитектура Выборга 20-30-х годов XX века. – СПб.: Центр Сохранения Культурного Наследия, 2012;
12. Мысько А. С. Финская Архитектурная флора и фауна Выборга. – СПб.: Центр Сохранения Культурного Наследия, 2012;
13. Неувонен П., Пёюхья Т., Мустонен Т. Выборг. Архитектурный путеводитель. – Выборг: «СН», 2006;

Приложение 2 к Акту по результатам государственной историко-культурной экспертизы выявленного объекта культурного наследия «Жилой и торговый дом б. а/о Кулма», расположенного по адресу: Ленинградская обл., г. Выборг, пр. Ленина д.20, корп.3, с целью обоснования включения объекта в Единый государственный реестр объектов культурного наследия (памятников истории и культуры) народов Российской Федерации.

АРХИВНЫЕ ИЛЛЮСТРАЦИИ

выявленного объекта культурного наследия

«Жилой и торговый дом б. а/о Кулма»,

адрес: Ленинградская обл., г. Выборг, пр. Ленина д.20, корп.3

1. Строительство жилых и хозяйственных построек.. Владелец: Каин Конрад Вейкан Участок Репола 31. Архитектор Йохансон, 1862 г., ед.хр 3432
2. Строительство жилых и хозяйственных построек. План фасадов.Владелец: Каин Конрад Вейкан. Участок Репола 31. Архитектор Йохансон, 1862 г., ед.хр 3430
3. Строительство жилых и хозяйственных построек. План фасадов. Владелец: Каин Конрад Вейкан. Участок Репола 31. Архитектор Йохансон, 1862 г., ед.хр. 3431
4. Многоквартирный жилой дом. Владельцы: дамы Виттенхейм и Хорнборг. Участок Репола 16. Архитектор Фр. Оденвалл, 1874г., ед.хр. 3433.
5. Деревянные жилища и хозяйственные постройки. Владелец: А. Бергрот. Участок Репола 16. Архитектор Исакссон, 1899 г., ед.хр. 3433.
6. Рынок и кинотеатр. Участок Репола 31. Архитектор Гюлден, Уллберг, 1907 г., ед.хр. 3445.
7. Рынок и кинотеатр. Участок Репола 31. Архитектор Гюлден, Уллберг, 1907 г., ед.хр. 3444.
8. Рынок и кинотеатр. Участок Репола 31. Архитектор Гюлден, Уллберг, 1907 г., ед.хр. 3446
9. Изменение помещений. Участок Репола 31. Архитектор О. Каллио, 1937 г., ед.хр. 3458
- 10.Изменение фасада. Участок Репола 31. Архитектор О. Каллио, 1937 г., ед.хр. 3459
- 11.Изменение подвальных помещений. Участок Репола 31. Архитектор О. Каллио, 1937 г., ед.хр. 3460.
- 12.Вид комплекса зданий а/о «Кулма» с ул. Торккеленкату (пр. Ленина). Фото 1930-х г.
- 13.Вид комплекса зданий а/о «Кулма» с пр. Ленина (ул. Торккеленкату). Фото 1991г.

Plan von dem Bauplatze N:31
in dem Repola Stadttheile in Weiburg dem Meister Kain
Konrad Weikanen gehörig. d. 20. November 1862.

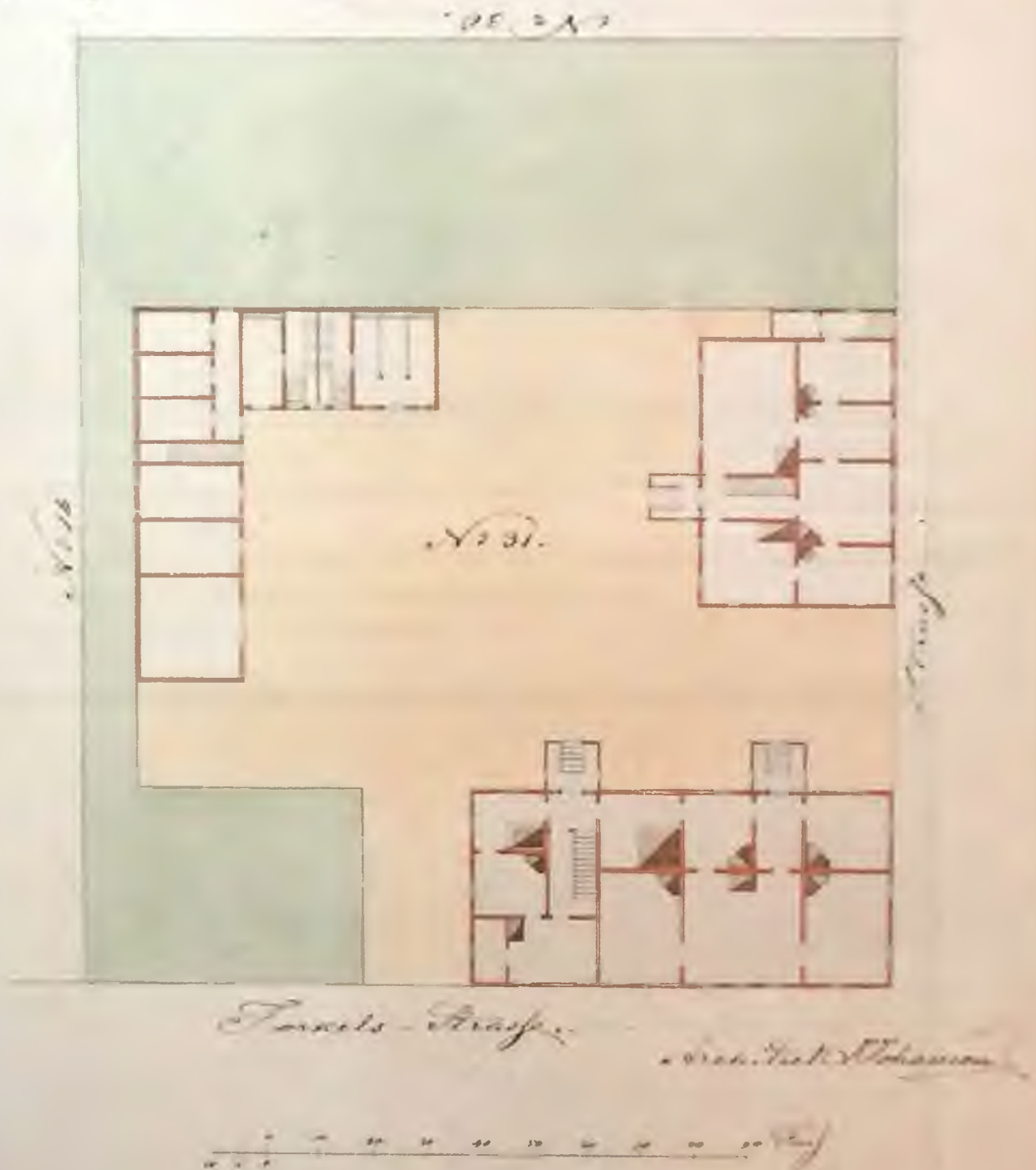

Илл.1. Миккелин maakunta-arkisto. Viipurin maistraatin arkisto . 3432 Asuin- ja
ulkorakennukset. Omistaja: läkkiseppämestari Kain Konrad Weikanen.
Repola 31, Johanson J, 1862.

Грoвинциальный архив г. Миккели, Финляндии. Строительство жилых и хозяйственн
юстроек.. Владелец: Каин Конрад Вейкан Участок Репола 31. Архитектор Йохансон,
. 862 г., ед.хр 3432



Илл.2. Mikkelin maakunta-arkisto. Viipurin maistraatin arkisto . 3430 Asuin- ja ulkorakennukset. Omistaja: läkkiseppämestari Kain Konrad Weikanen..
 Repola 31, Johanson J, 1862.

Провинциальный архив г. Миккели, Финляндии. Строительство жилых и хозяйственных построек. План фасадов. Владелец: Каин Конрад Вейкан.
 Участок Репола 31. Архитектор Йохансон, 1862 г., ед.хр 3430



Илл.3. Mikkelin maakunta-arkisto. Viipurin maistraatin arkisto . 3431 Asuin- ja ulkorakennukset. Omistaja: läkkiseppämestari Kain Konrad Weikanen..
 Repola 31, Johanson J, 1862.

Провинциальный архив г. Миккели, Финляндии. Строительство жилых и хозяйственных построек. План фасадов. Владелец: Каин Конрад Вейкан.
 Участок Репола 31. Архитектор Йохансон, 1862 г., ед.хр. 3431

Plan och facaderitning till bopings och
 uthus å tomten N:o 31 i Repola stadsdel.
 Uppgjord år 1874 af O. Fr. Odenwall,
 Teckn. K. Wittenheim & Hornborg.



Första våningens gubbar

.....

Andra vångens



Илл.4. Миккелін maakunta-arkisto. Viipurin maistraatin arkisto . 3433 Pienempi asuinrakennus.
 Omistajat: neidit Wittenheim ja Hornborg.
 Repola 31, Odenwall Fr., 1874.
 Провинциальный архив г. Миккелі, Финляндии. Многоквартирный жилой дом.
 Владельцы: дамы Виттенгейм и Хорнборг.
 Участок Репола 31. Архитектор Фр. Оденвалл, 1874г., ед.хр. 3433.

Piirustus vaimille asuin- ja ulkohuone rakennuksille
 otettu tehtäväksi konttille A. Bergrothin kaupungin osasto Viipurin kaupungissa.

Kaupungin rehtori A. Bergrothille

Prinsent and gillan. Wabnys
 Stad Byggnadskonten, den 4 d.
 1899

Byggnadskonten
 H. B. Carl

Ennen huoneen pohjan piirros

Ulkohuoneen pohjan piirros

Yöikhuone



Yöikhuone 2-10

Yöikhuone

3436

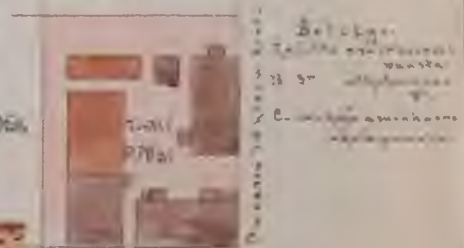

3436
 3 3 5"
 2 C.
 2 C.

Köökihuoneen pohjan piirros

Köökihuoneen pohjan piirros

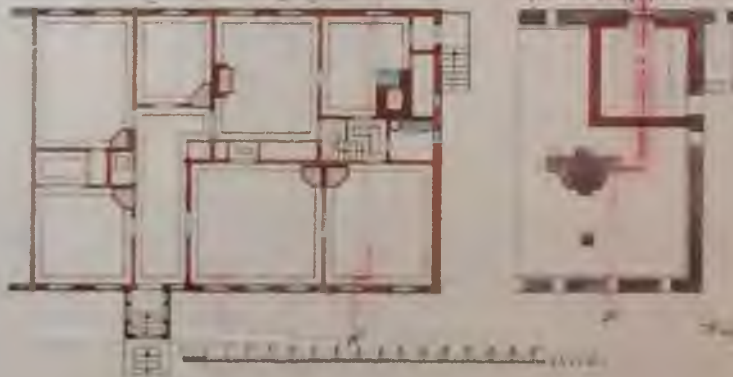

Илл.5. Миккелін maakunta-arkisto. Viipurin maistraatin arkisto . 3436 Puiset asuin- ja ulkorakennukset. Omistaja: rehtori A. Bergroth. Repola 31, Isaksson, 1899.

Провинциальный архив г. Миккели, Финляндии. Деревянные жилища и хозяйственные постройки. Владелец: А. Бергрот. Участок Репола 31. Архитектор Исакссон, 1899 г., ед.хр. 3436.

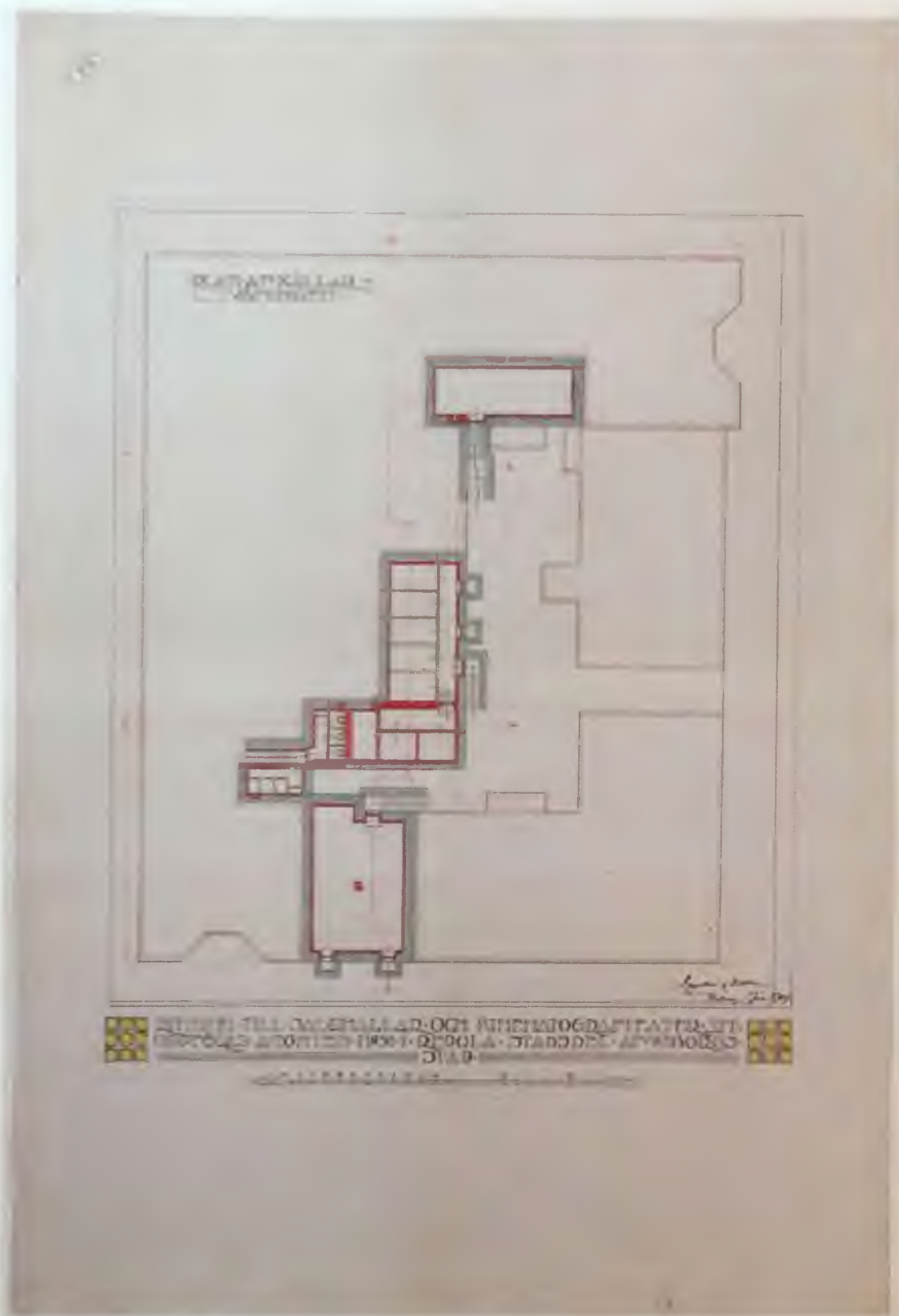

Илл.6. Mikkelin maakunta-arkisto. Viipurin maistraatin arkisto . 3445 Kauppahalli ja elokuvateatteri.
Repola 31, Gylden, Ullberg, 1907.
Провинциальный архив г. Миккели, Финляндии. Рынок и кинотеатр.
Участок Репола 31. Архитектор Гюлден, Уллберг, 1907 г., ед.хр. 3445.



Илл.7. Mikkelin maakunta-arkisto. Viipurin maistraatin arkisto . 3442 Kauppahalli ja elokuvateatteri. Omistaja: Osakeyhtiö Kulma.
Repola 31, Gylden, Ullberg, 1907.

Провинциальный архив г. Миккели, Финляндии. Рынок и кинотеатр. Владелец АО «Кулма». Участок Репола 31. Архитектор Гюlden, Уллберг, 1907 г., ед.хр. 3442.



Илл.7. Mikkelin maakunta-arkisto. Viipurin maistraatin arkisto . 3444 Kauppahalli ja elokuvateatteri.
Repola 31, Gylden, Ullberg. 1907.

Провинциальный архив г. Миккели, Финляндии. Рынок и кинотеатр. Участок Репола 31. Архитектор Гюlden, Уллберг, 1907 г., ед.хр. 3444.

Den utgående ritningen för huset 3446 Arkiv
Repolas arkiv 31, Gylden, Ullberg, 1907
Den 15 juli 1907
H. Ullberg

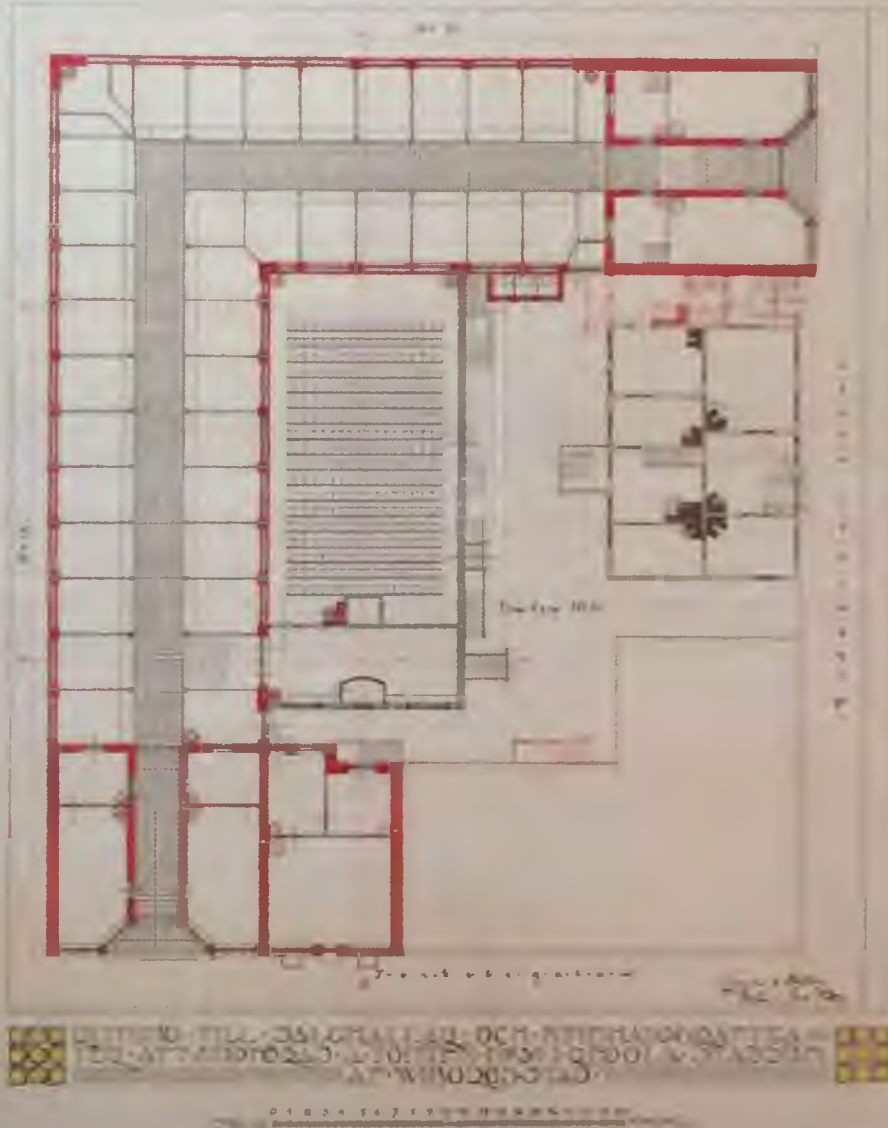

Илл.8. Миккелін maakunta-arkisto. Viipurin maistraatin arkisto . 3446 Kauppahalli ja elokuvateatteri.
Repolas 31, Gylden, Ullberg, 1907.
Провинциальный архив г. Миккелі, Финляндии. Рынок и кинотеатр. Участок Реполас 31.
Архитектор Гюлден, Уллберг, 1907 г., ед.хр. 3446



Илл.9. Mikkelin maakunta-arkisto. Viipurin maistraatin arkisto. 3458 Ravintolan muutos Repola 31, Kallio Oiva, 1937.

Провинциальный архив г. Миккели, Финляндии. Изменение помещений. Участок Репола 31. Архитектор О. Каллио, 1937 г., ед.хр. 3458



Илл.10. Mikkelin maakunta-arkisto. Viipurin maistraatin arkisto. 3459 Julkisivun muutos Repola 31, Kallio Oiva, 1937.

Провинциальный архив г. Миккели, Финляндии. Изменение фасада. Участок Репола 31. Архитектор О. Каллио, 1937 г., ед.хр. 3459



Илл.11. Mikkelin maakunta-arkisto. Viipurin maistraatin arkisto. 3460 Kellarikerroksen muutos.
Omistaja: Oy Kulma.
Repola 31, Kallio Oiva, 1937.
Провинциальный архив г. Миккели, Финляндии. Изменение подвальных помещений.
Участок Репола 31. Архитектор О. Каллио, 1937 г., ед.хр. 3460.



Илл.12. Вид комплекса зданий а/о «Кулма» с ул. Торккеленкату (пр. Ленина). Фото 1930-х г.



Илл. 13. Вид комплекса зданий а/о «Кулма» с пр. Ленина (ул. Торккеленкату). Фото 1991г.

**Приложение 3 к Акту по результатам
государственной историко-культурной экспертизы
выявленного объекта культурного наследия**

Схема фотофиксации фасадов выявленного объекта
культурного наследия
"Жилой и торговый дом б. а/о Кулма",
адрес: г. Выборг, пр. Ленина, д. 20 корп. 3



Масштаб 1:1000

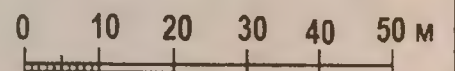

3 - Точка фотофиксации



Фото 1. Общий вид здания со стороны пр. Ленина и Красной площади.
Автор фото: Маланичева Г.И. 29.11.2016 г.



Фото 2. Общий вид здания со стороны пр. Ленина с северо-запада.
Автор фото: Маланичева Г.И. 29.11.2016 г.



Фото 3. Общий вид здания со стороны пр. Ленина.
Автор фото: Маланичева Г.И. 29.11.2016 г.



Фото 4. Общий вид здания со стороны пр. Ленина с юго-запада.
Автор фото: Маланичева Г.И. 29.11.2016 г.



Фото 5. Южный фасад.
Автор фото: Маланичева Г.И. 29.11.2016 г.



Фото 6. Южный фасад. Вход в банковский коопус.
Автор фото: Маланичева Г.И. 29.11.2016 г.



Фото 6.1. Южный фасад. Фрагмент
Автор фото: Маланичева Г.И. 29.11.2016 г.



Фото 6.2. Южный фасад. Фрагмент
Автор фото: Маланичева Г.И. 29.11.2016 г.



Фото 6.1. Южный фасад. Фрагмент
Автор фото: Маланичева Г.И. 29.11.2016 г.



Фото 6.3. Южный фасад. Фрагмент
Автор фото: Маланичева Г.И. 29.11.2016 г.

Приложение 4 к Акту по результатам государственной историко-культурной экспертизы выявленного объекта культурного наследия «Жилой и торговый дом б. а/о Кулма», расположенного по адресу: Ленинградская обл., г. Выборг, пр. Ленина д.20, корп.3, с целью обоснования включения объекта в Единый государственный реестр объектов культурного наследия (памятников истории и культуры) народов Российской Федерации.

РЕКОМЕНДУЕМЫЙ ПРЕДМЕТ ОХРАНЫ
 выявленного объекта культурного наследия
«Жилой и торговый дом б. а/о Кулма», расположенного по адресу:
Ленинградская обл., г. Выборг, пр. Ленина д.20, корп.3

п	Виды предметов охраны	Элементы предметов охраны	Фотофиксация
	2	3	4
	Объемно-пространственное решение:	Историческое объемно-пространственное решение: - конфигурация в плане (прямоугольная) и габариты одноэтажного здания; историческая конфигурация кровли, исторические высотные отметки по венчающему карнизу;	
	Конструкции здания:	исторические наружные и внутренние капитальные стены – местоположение, вид материала (кирпич); парадные лестницы – историческое местоположение,	
	Объемно-планировочное решение:	историческое объемно-планировочное решение в габаритах, образованных капитальными стенами.	
	Архитектурно-художественное решение фасадов:	Фасад по ул. пр. Ленина вид материала и характер отделки фасадной поверхности: гранитные плиты (цоколь),	

оконные проемы – историческое местоположение, габариты, конфигурация, рисунок расстекловки.



дворовый фасад:

вид материала и характер отделки фасадной поверхности гладкая штукатурка;

оконные проемы – исторические местоположение, габариты, конфигурация, рисунок расстекловки.

**Приложение 5 к Акту по результатам
государственной историко-культурной экспертизы
выявленного объекта культурного наследия**



План предлагаемых границ территории выявленного
объекта культурного наследия
"Жилой и торговый дом б. а/о Кулма",
адрес: г. Выборг, пр. Ленина, д. 20 корп. 3

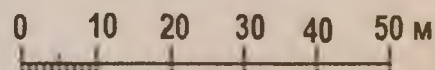

Масштаб 1:1000



Условные обозначения:

-  - предлагаемая граница территории
-  - выявленный объект

**Описание границы территории выявленного объекта культурного наследия
"Жилой и торговый дом б. а/о Кулма",
адрес: г. Выборг, пр. Ленина, д. 20 корп. 3**

Координаты поворотных точек:

№	X	Y
1	9881.15	17366.31
2	9922.31	17398.84
3	9894.28	17433.88
4	9853.36	17401.18

Режим использования территории объекта культурного наследия:

1. На территории памятника запрещается:

- строительство объектов капитального строительства и увеличение объемно-пространственных характеристик существующих на территории памятника объектов капитального строительства;
- проведение земляных, мелиоративных и иных работ, за исключением работ по сохранению объекта культурного наследия или его отдельных элементов, сохранению градостроительной или природной среды объекта культурного наследия;

2. На территории памятника разрешается:

- ведение хозяйственной деятельности, не противоречащей требованиям обеспечения сохранности объекта культурного наследия в современных условиях;

3. Запрещается использовать территории объекта культурного наследия:

- под склады и объекты производства взрывчатых и огнеопасных материалов, предметов и веществ, загрязняющих интерьер объекта культурного наследия, его фасад, территорию и водные объекты и (или) имеющие вредные парогазообразные и иные выделения;
- под объекты производства, имеющие оборудование, оказывающее динамическое и вибрационное воздействие на конструкции объекта культурного наследия, независимо от мощности данного оборудования;
- под объекты производства и лаборатории, связанные с неблагоприятным для объекта культурного наследия температурно-влажностным режимом и применением химически активных веществ.

**Приложение 6 к Акту по результатам
государственной историко-культурной экспертизы
выявленного объекта культурного наследия**

Историко-архитектурный опорный план территории
выявленного объекта культурного наследия
"Жилой и торговый дом б. а/о Кулма",
адрес: г. Выборг, пр. Ленина, д. 20 корп. 3



Масштаб 1:1000

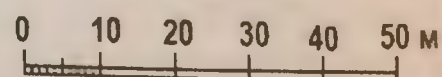

Условные обозначения:



- 1937-1938 гг.



- историческая граница
территории домовладения

Приложение 7 к Акту по результатам
государственной историко-культурной экспертизы
выявленного объекта культурного наследия

МУНИЦИПАЛЬНОЕ ОБРАЗОВАНИЕ
«ВЫБОРГСКИЙ РАЙОН»
ЛЕНИНГРАДСКОЙ ОБЛАСТИ

МУНИЦИПАЛЬНОЕ БЮДЖЕТНОЕ УЧРЕЖДЕНИЕ
«РАЙОННЫЙ ИНФОРМАЦИОННЫЙ ЦЕНТР»

188800, г. Выборг, Ленинградской области, пр-кт Ленина, д. 2, тел. 2-00-12

№2139 от 12.12.2016 г.

На № _____ от _____

СПРАВКА

Настоящая справка выдана: КОМИТЕТ ПО КУЛЬТУРЕ ЛЕНИНГРАДСКОЙ ОБЛАСТИ
(Ф.И.О.)

О том, что объект недвижимости: здание

Территориально расположен в: Российская Федерация, Ленинградская область, Выборгский район,
г. Выборг, пр-кт Ленина, д. 20

Дата регистрации 15.10.2008 г. Учётный номер в адресном реестре 4141701058202000000000

Предыдущий адрес (местоположение): -----

Учётный кадастровый номер объекта недвижимости -----

Учётный кадастровый номер земельного участка -----

Район фактического размещения / микрорайон Центральный

Регистрация произведена на основании следующих документов (заявление)

Примечание _____

МЕСТОПОЛОЖЕНИЕ ОБЪЕКТА НА АДРЕСНОМ ПЛАНЕ

Российская Федерация, Ленинградская
область, Выборгский район, г. Выборг,
пр-кт Ленина, д. 20



Директор МБУ «РИЦ»
А.Н. Смольянинов
(подпись)
М.П.

Данная справка указывает фактическое
местоположение объекта недвижимости и не
является правоустанавливающим документом,
определяющим право собственности

Исполнитель Безикова Л.И.

Выборг

Район _____

Кварт. № _____

Инв. № 490

ТЕХНИЧЕСКИЙ ПАСПОРТ

на жилой дом (дома) и земельный участок

(переулку) ул. Ленина № 20

св. по состоянию на "17. октября 1979 года.
29 января 1982.

I. ВЛАДЕНИЕ СТРОЕНИЯМИ НА УЧАСТКЕ

или серийный плану	Полное наименование владельца (цев) и их долевое участие	Основание владения (наименование, дата и № документа)	Подпись, вносившего текущие изменения
3	3	4	5
	<u>Исмаилов</u>	<u>Решение</u>	
	<u>Бордоского</u>	<u>Исмаилов</u>	
	<u>Коробейца</u>	<u>№ 94</u>	
		<u>от 16.05.57</u>	
		<u>за № 23, ч. 6</u>	
	<u>Соколкин Виктор</u>	<u>Договор на передачу и</u>	
	<u>Федорович кв. № 42</u>	<u>продачу квартиры в</u>	
		<u>собственности от 28.05.93.</u>	
	<u>Танов Александр Федорович</u>	<u>Договор передачи квартиры</u>	
	<u>кв. № 45</u>	<u>в собственности от 4.05.94.</u>	
	<u>Мрланг</u>	<u>Договор купли-продажи от 9.5.94.</u>	
	<u>Лена Юрьевна</u>	<u>удовлетворен ипотекой</u>	
	<u>кв. 45</u>	<u>г. Выборга на № 2902</u>	
	<u>Смолкина</u>	<u>Договор передачи</u>	
	<u>Лена Владимировна</u>	<u>квартиры в собст-</u>	
	<u>кв. № 23</u>	<u>венности от 19.12.94.</u>	

Технического паспорта согласована с ЦСУ РСФСР 3 апреля 1968 года № 5-15 и приказом заместителя Министра коммунального хозяйства РСФСР от 6 мая 1968 года

ПЛАН

Земельного уч-ка, расположенного
в гор. ВИБОРГЕ по пр. ЛЕНИНА
ДОМ № 20

Соседний участок дома № 18
53.40

Проспект им. Ленина
45.00

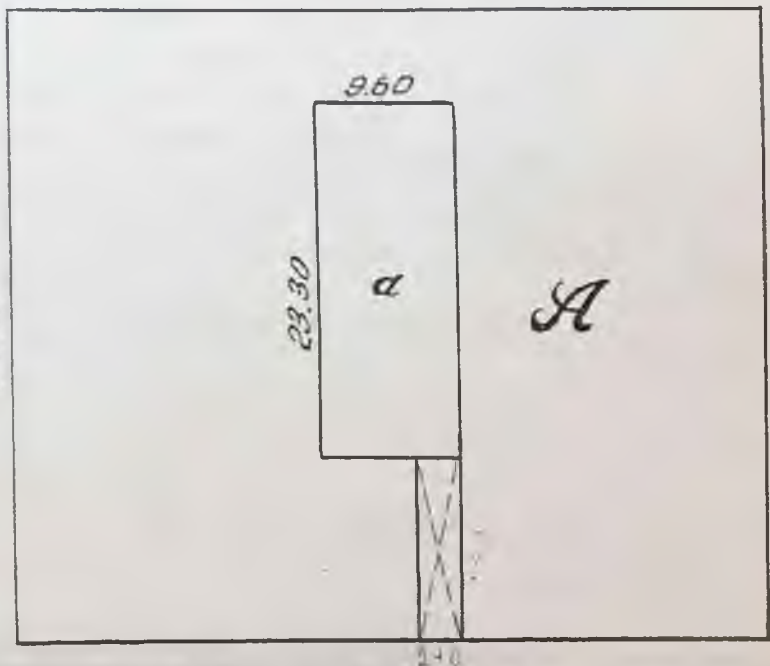

Соседний уч-ток Д. № 4.
45.00

Улица Ушакова

ТЕХНИЧЕСКИЙ ПАСПОРТ

на жилой дом № 20 литер А
по Ленинскому ул. (пер.)
Видерг район _____

Кварт. № _____
 Инвент. № 740
 Шифр _____
 (фонд) _____

I. Общие сведения

Минский Выборгского Персовета

Проекта _____
 от 02.1940 переоборудовано _____ в _____ году _____
 надстроено _____
 после капитального ремонта _____
силь

того имеется: подвал, цокольный этаж, мансарда, мезанин (подчеркнуть).
 в. 3 шт., их уборочная площадь 454 кв. м.
 площадь общих коридоров и мест общего пользования _____ кв. м.
 средняя высота помещений 2.90 кв. м.
 полезная площадь дома 4056.46 4063.7 кв. м.
 Жилые помещения: полезная площадь 3463.77 3465.3 кв. м.
 в том числе: жилая площадь 2468.64 2448.63 кв. м.
 площадь квартиры 2455.71 кв. м.
2417.66 2416.4

Распределение жилой площади:

Где находится	Количество		Жилая площадь	Текущие изменения						
	жилых квартир	жилых комнат		количество		жилая площадь	количество		жилая площадь	
				жилых кварт.	жилых комнат		жилых кварт.	жилых комнат		
3	4	5	6	7	8	9	10	11		
в помещениях	<u>44</u>	<u>152</u>	<u>2468.64</u>	<u>44</u>	<u>148</u>	<u>2448.63</u>				
в коридорах, сист.					<u>146</u>	<u>2433.71</u>				
в лоджиях						<u>2416.4</u>				
в общей жилой площади										
в общей жилой площади										

Из общего числа жилой площади находится:

В помещениях	В коридорах, сист.	В лоджиях	В общих этажах	В других

По квартирам по числу комнат (без общежитий и коридорной системы)

Квартиры	Число квартир	Их жилая площадь	Текущие изменения			
			число квартир	их жилая площадь	число квартир	их жилая площадь
3	4	5	6	7	8	
однокомнатные	<u>0</u>	<u>104.74</u>	<u>0</u>	<u>104.74</u>	<u>0</u>	<u>104.74</u>
двухкомнатные	<u>10</u>	<u>353.47</u>	<u>10</u>	<u>353.47</u>	<u>10</u>	<u>353.47</u>
трехкомнатные	<u>1</u>	<u>621.94</u>	<u>2</u>	<u>120.30</u>	<u>48</u>	<u>174.99</u>
четырёхкомнатные	<u>6</u>	<u>394.46</u>	<u>5</u>	<u>330.71</u>	<u>6</u>	<u>340.41</u>
пятикомнатные	<u>11</u>	<u>873.69</u>	<u>13</u>	<u>1038.72</u>	<u>10</u>	<u>859.12</u>
шестикомнатные	<u>7</u>	<u>677.39</u>	<u>5</u>	<u>500.69</u>	<u>5</u>	<u>500.69</u>
ВСЕГО	<u>44</u>	<u>2468.64</u>	<u>44</u>	<u>2448.63</u>	<u>44</u>	<u>2417.66</u>

45

6. Нежилые помещения, сдаваемые в аренду (в кв. м)

№ п/п	КЛАССИФИКАЦИЯ ПОМЕЩЕНИЙ	Основная		Вспомогат.		ТЕКУЩИЕ ИЗМЕНЕНИЯ					
		общая	арендуемая	общая	арендуемая	основная		вспомогат.		основная	
						общая	арендуемая	общая	арендуемая	общая	арендуемая
1	2	3	4	5	6	7	8	9	10	11	12
1	Жилая, сдаваемая в аренду										
2	Торговая	9846	9846	1027	1027	10776	10776	1027	1027		
3	Производственная										
4	Складская	30325	30325	232	232	29335	29335	232	232		
5	Бытового обслуживания	3033	3033	7003	7003	3033	3033	7003	7003		
6	Гаражи	19337	19337			19337	19337				
7	Учрежденческая	65691	65691	8087	8087	65691	65691	9058	9058		
8	Общественного питания										
9	Школьная										
10	Учебно-научная										
11	Лечебно-санитарная	2589	2589	8168	8168	2589	2589	8168	8168		
12	Культурно-просветительная	28463	28463	8813	8813	28463	28463	8813	8813		
13	Театров и зрелищных предпр.	140705	140705	37272	37272	140705	140705	37272	37272		
14	Творческие мастерские	17062	17062	37118	37118	17062	17062	37118	37118		
15	Прочая					9957	9957				
Итого:		49980	49980	99502	99502	268835	268835	64994	64994		

в. Площадь, используемая жилищно-эксплуатационной конторой для собственных нужд

№ п/п	ИСПОЛЬЗОВАНИЕ ПОМЕЩЕНИЙ	Основная	Вспомогательная	ТЕКУЩИЕ ИЗМЕНЕНИЯ		
				основная	вспомогательная	основная
1	2	3	4	5	6	7
1	Учреждения:					
	а. Жилищная контора					
	б. Комнаты детские, дружины и другие					
2	Культурно-просветительн.					
	а. Кр. угадки, клубы, библиот.					
3	Прочая:					
	а. Мастерские					
	б. Склады жилищной конторы					
	в. Теплоузел					
	г. Котельная					
	В том числе: на газе					
	на твердом топливе					
	д.					
Итого:						

У. Описание и пристройки по плану

Именено

Конструктивные

2

Фундаменты

Наружные капитальные в. Перегородки

Чердачные

Междэтажные

Надподвалы

Крыша

Полы

Оконные

Двери

Наружная архитектура

а.

б.

в.

г.

д.

е.

ж.

з.

и.

к.

л.

м.

н.

о.

п.

р.

с.

т.

у.

ф.

х.

ц.

ч.

ш.

щ.

ы.

я.

Горя

Вент

Газо

Мус

Лиф

Кан

Тро

416

II. Благоустройство жилой площади (кв. м)

№ п/п	История	Категория	Отопление						Ванны				Горячая водоснаб.		Газоснаб-жение		Напря-жение электро-сети				
			центральное														вольт				
			от ТЭЦ	от собствен-ных котельных		от группов. или квар-тальных котельных			с горячей водоснаб-жением	с газовой колонкой	с дровяными котлами	без колонок и горячей воды	от колонок	централизованное	баллоны	централизованное	Мусорпровода	Л и ф т	127	220	
1001	4050/46	4050/46	4	5	6	7	8	9	10	11	12	13	14	15	16	17	18	19	20	21	22
	4050/46	4050/46														4050/46	4050/46	4050/46			4050/46

I. Исчисление площадей и объемов основной и отдельных частей строения и пристроек

№ п/п	НАИМЕНОВАНИЕ	Формулы для подсчета площадей по наружному обмеру	Площадь (кв. м)	Высота (м)	Объем (куб. м)
1	лест. бойл. шахта	$\frac{10.2 + 11}{2} \times \frac{1.7}{2} = 9.8 \times 1.4$	17.5	3.4	48.6
2	лест. шахта 7 этаж. часть	$53.40 \times 13.70 + 20.10 \times 12.50 - 2.80 \times 1.40$	978.91	3.4	2349.4
	2 этаж. часть	15.50×11.85	183.67	6.6	1212
	2 этаж. часть	$22.7 \times 32.4 + 9.4 \times 6.1 - 14.3 \times 26.5 - 11.50 \times 4.80$	335.97	4.8	1623
	3 этаж. часть	$14.3 \times 26.5 + 11.5 \times 4.80$	424.15	5.95	2583
	4 этаж. часть	$20.0 \times 19.1 - 14.35 \times 14.1 + 2.80 \times 1.40$	134.67	3.4	458
	цоколь	$53.40 \times 45.0 - 24.0 \times 9.5$	2175	2.6	5655
	эркер	$4.0 \times 0.70 \times 4.0$	11.2	2.0	22.4
			2064.37		36605
3	5 этаж. вероен. часть	$53.4 \times 13.7 + 20.1 \times 12.5 - 2.8 \times 1.1 - 19.8 \times 12.0$	741.31	6.7	4967
	часть II этаж	15.50×11.85	183.67	6.6	1212
	часть III этаж		335.97	4.8	1623
	часть I этаж		424.15	5.95	2583
	эркер		11.2	3.4	458
	цоколь		11.2	3.3	37
	эркер		2175	2.6	5655

IV. Описание конструктивных элементов и определение износа жилого дома
 Группа капитальности _____ Сборник № 28
 Вид внутренней отделки пробованный Таблица № 302

№ п/п	Наименование конструктивных элементов	Описание конструктивных элементов (материал, конструкция, отделка, и прочее)	Техническое состояние (осадки, трещины, гниль и т. п.)	Удельные веса конструктивных элементов	Поправка к удельному весу в процентах	Удельный вес констр. элементов с поправкой	Износ в %	Итого	
									1
1	Фундаменты	Битумоволокно, цементно-песчаный раствор	незначительная трещина	14		14	50	70	
2	а. Наружные и внутренние капитальные стены б. Перегородки	красный кирпич	удовлетворительно	14		14	50	85	
		с/шпатель							
		т.н. по фасаду мрамор. пл.							
3	Перекрытия	Чердачные	не / бетон	14		14	50	70	
		Междуэтажные	—						
		Надподвальные	—						
4	Крыша	плоская с водосточн. трубами	—	2		2	50	10	
5	Полы	т.н. дер. пл., линолеум, паркет, ламинат	незначительная трещина, гниль, плесень	9		9	50	45	
6	Проемы	Оконные	двойные сев. барьеры	9		9	50	45	
		Дверные	дверные						
7	Отделочные работы	Наружная отделка		13		13	50	65	
		Архитектурное оформление							
		а. _____							
		б. _____							
а. _____	окраска	частично							
б. _____	штукатурка	улучшена							
8	Внутреннее санитарно-техническое устройство	Центральное отопление		16	-2.1	13.9	50	69.5	
		Печное отопление							
		Водопровод							
		Электроосвещение							
		Радио							
		Телефон							
		Телевидение							
		Ванна	+1.7						удовлетворительно
		С газовыми колонками							
		С зрелищными колонками							
С горюч. водоснабжен.									
Горячее водоснабжение									
Вентиляция									
Газоснабжение	-0.8								
Мусоропровод									
Лифты									
Канализация	3.8								
9	Прочие работы	бетонная	незначительная трещина	6		6	50	3	

Итого: 100 47.5

% износа приведенный к 100 по формуле: $\frac{\text{поцент износа (гр 9) X 100}}{\text{удельный вес (гр. 7)}}$

$\frac{48.95 \times 100}{100} = 48.95$

СОГЛАСОВАНО:

VIII и IX разделы технического паспорта

(заполняются жилищными организациями)

(руководитель жилищной организации)

(подпись)

Район 2. Выборг

ул. пр-кт Лейбмана

дом № 20

197 г.

литер сА

Жилищно-эксплуатационная контора № 2029-1

VIII. Объекты благоустройства и потребность их в капитальном ремонте

НАИМЕНОВАНИЕ	Единица измерения	Количество	% износа	Потребность в капитальном ремонте						Выполнено:			
				всего	в том числе		цена за единицу		сумма в рублях	19 г.	19 г.	19 г.	
					ремонт	смена	ремонт	смена					
2	3	4	5	6	7	8	9	10	11	12	13	14	
Земельный	Проезды асфальтовые . . .	кв. м											
	Тротуары асфальтовые . . .	"											
	Прочие покрытия . . .	"											
Без покрытий	"												
Строительный	Кирпичные	п.м											
	Бетонные	"											
	Деревянные	"											
	Металлические	"											
	Прочие	"											
Итого													

IX. Потребность в капитальном ремонте строения

Наименование конструктивных элементов и оборудования	Единица измерения	Количество	% износа	Потребность в капитальном ремонте						Выполнено:			
				всего	в том числе		цена за единицу		сумма в рублях	19 г.	19 г.	19 г.	
					ремонт	смена	ремонт	смена					
2	3	4	5	6	7	8	9	10	11	12	13	14	
Фундамент		862	50										
Стены каменные	к. м.	4910	50										
Стены деревянные	кв. м												
Перегородки деревянные	"												
Перегородки неогороженные	"	8841	50										
Перегородки	Чердачные	"	1160	50									
	Междуэтажные	"	3301	50									
	Санузлов	"											
	Подвальные	"	1353	50									
Крыши	Стропила	п.м	1822	50									
	Обрешетка	кв. м	1224	50									
	Кровля	"	2918	50									
	Водосточные трубы	п.м	144	50									
	Внутренние водостоки	"											
Полы	Дошчатые	кв. м	3465	50									
	Паркетные	"	255	50									
	Линолеум или синтетические	"											
	Плиточные	"	1981	50									
	Прочие	"	1373	50									

219

1	2		3	4	5	6	7	8	9	10	11	12	13
20	Прочие	Оконные переплеты	кв. м.	486	50								
21		Двери внутренние	шт.	672	50								
22		Двери наружные	шт.	112	50								
23	Фасад—наружная отделка		кв. м.	4619	50								
24	Отопление	Трубы центрального отопления	п/м	1321	50								
25		Радиаторы	секц										
26		Панельное	кв. м.										
27		Печи на твердом или газо- вом топливе	шт.										
28		АГВ колонки											
29		Умывальники			58	50							
30	Раковины			44	50								
31	Водопроводные трубы	п/м		484	50								
32	Канализация	Унитазы	шт.	58	50								
33		Сливные бачки		58	50								
34		Канализационные трубы	п/м.		352	50							
35	Внутреннее санитарно-техническое устройство	Трубы горячего водоснабжения											
36		Ванны	шт.	27	50								
37		Души											
38		Колонки газовые или на твёр- дом топливе											
39		Трубы газовые	п/м										
40		Газовые 2-х конф.	шт.	45	50								
41	Газовые 4-х конф.		12	50									
42	Электрические		9	50									
43	Телевидение	Обм. ант.	3	50									
44	Лифты	шт.	3	50									
45	Световая электропроводка	п/м											
46	Силовая электропроводка	п/м											
47	Сводные устройства	шт.											
48	Электрощитовые												
49	Вентиляционные стволы и трубы	п/м											
50	Мусоропроводные стволы		3	50									
51	Балконы и лоджии	шт.	19	50									
52	Эркеры												
53	Прочие работы	Ступени		385	50								
54		Площадки	кв. м.	109	50								
55		Ограждения	п/м	146	50								
56	Мусоросборные камеры	шт.											
57	Бойлеры												
58	Тепловые узлы												
59	Водоподкачки												
60													

Потребность в капитальном ремонте по строению _____
 Всего потребность капитальных затрат по земельному участку _____
 Работу выполнил Григорьев
 _____ 1975 г. (должность, фамилия, и., о., подпись)



Handwritten notes:
Dance Bar
133 WATER

Handwritten text:
STAN HOBBARD

19
10

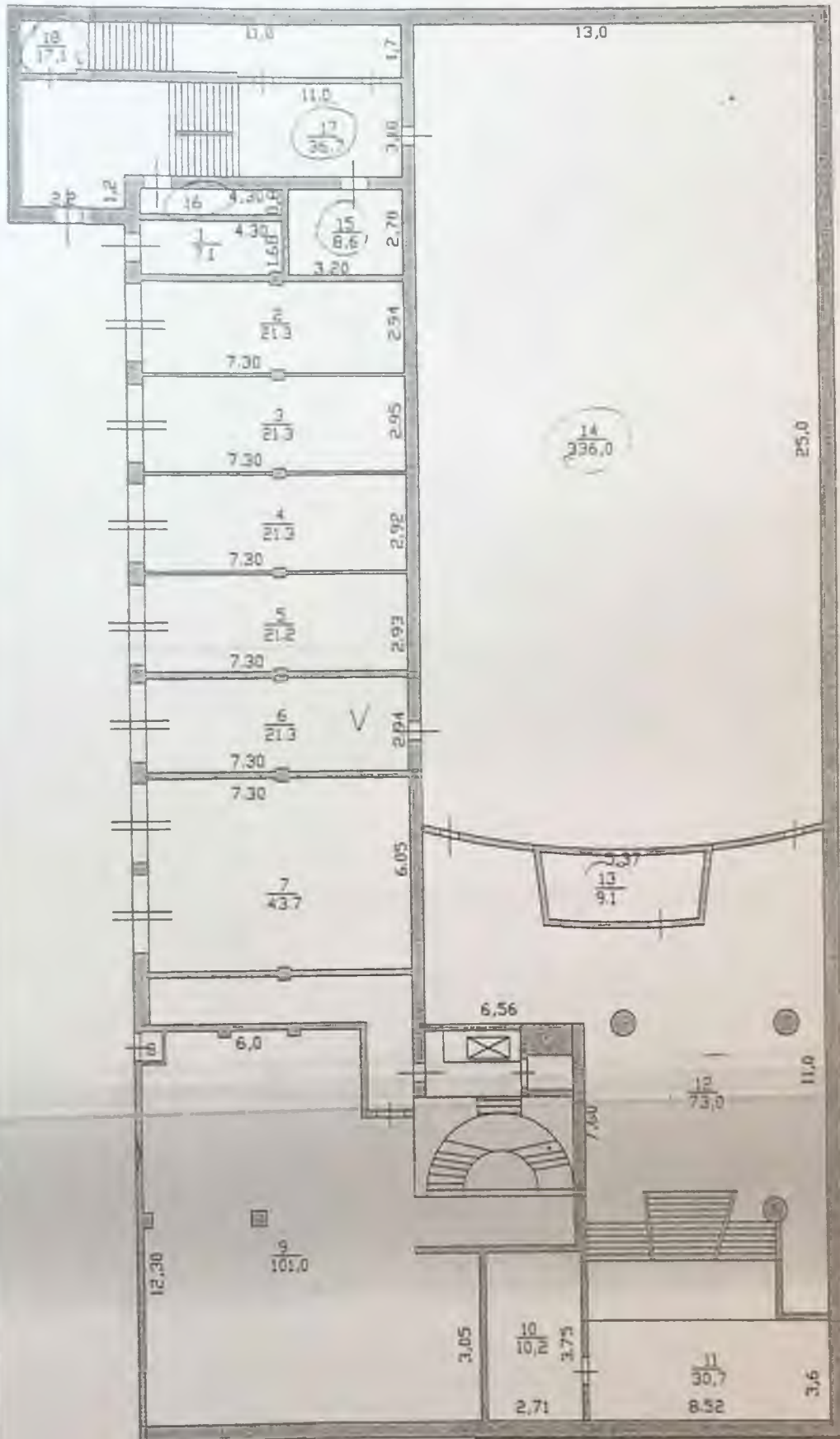

РФ 47	ГУ Управление "Леноблинвентаризация" филиал "Выборгское БТИ"	инв. №790
лист №	Позтажный план на № 20 по ул. Ленина г Выборг Выборгского района	М 1: 200
Дата	ФИО	Подпись
03.12.03	Исполнитель	Дружкова О.Ю.
03.12.03	Проверил	Калмыкова Л.В.

53

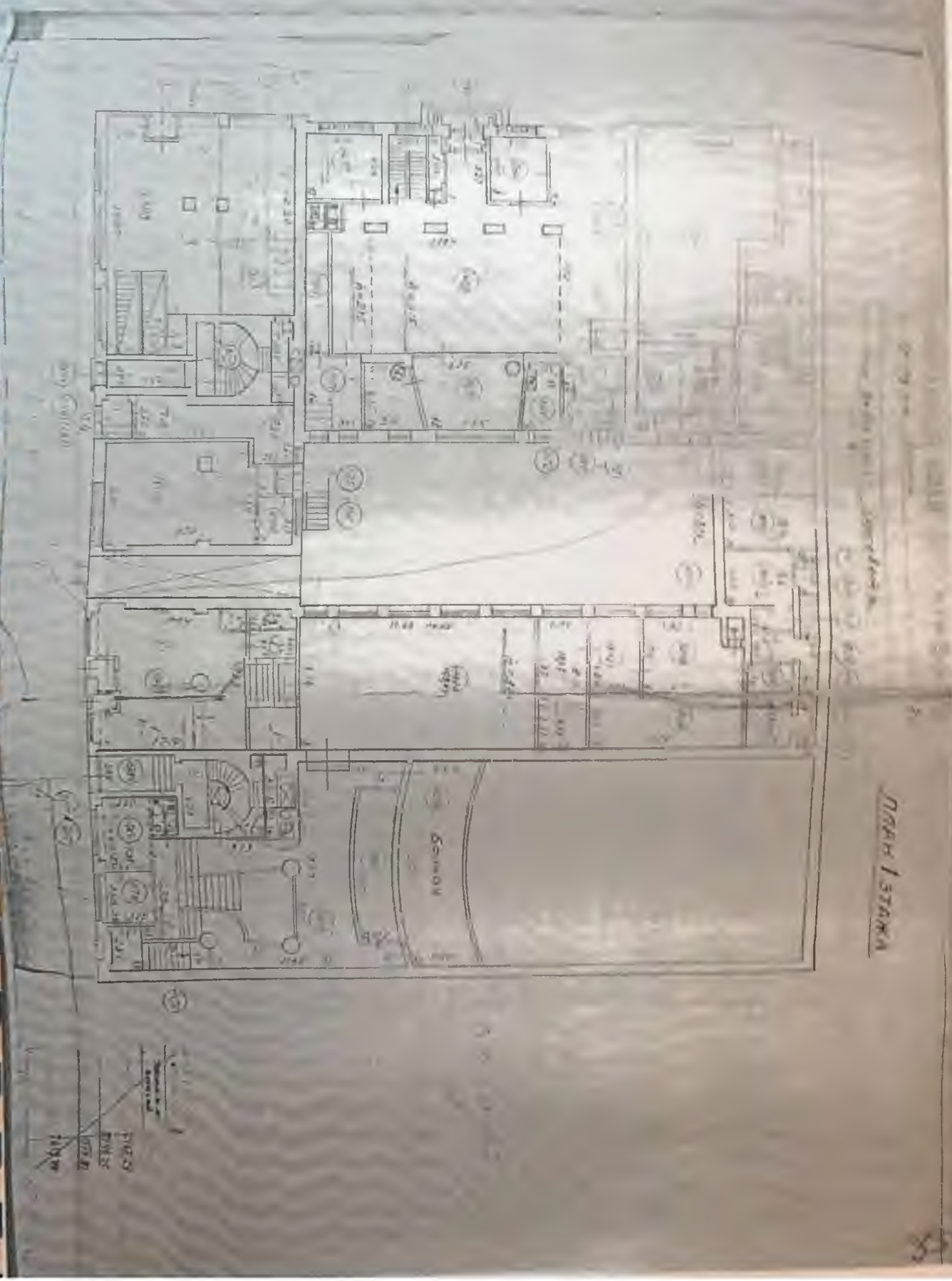

1 - Стена
 2 - Дверь
 3 - Окно
 4 - Лестница

ПЛАН ИZTAKA

План 1 этажа



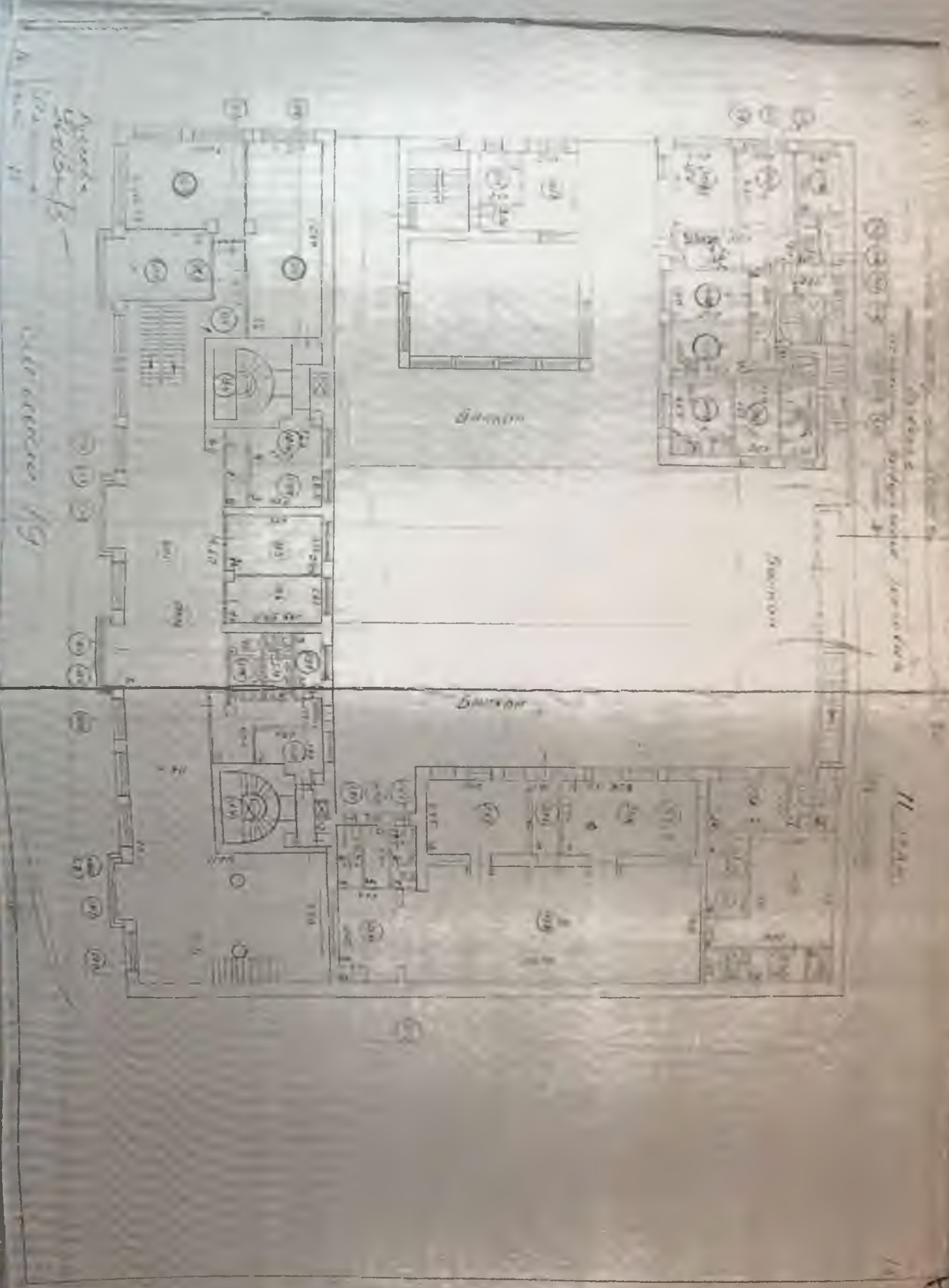



Fig. 10.10.10

FIGURE III

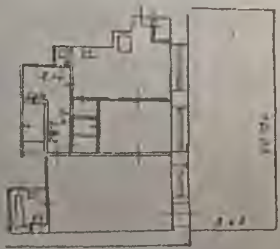
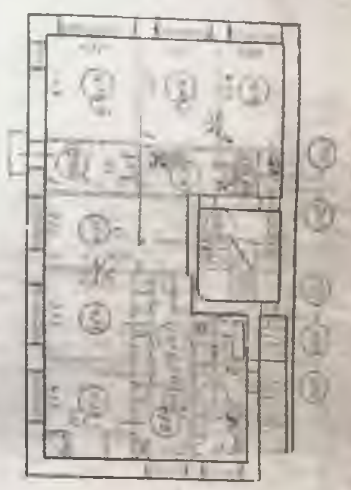
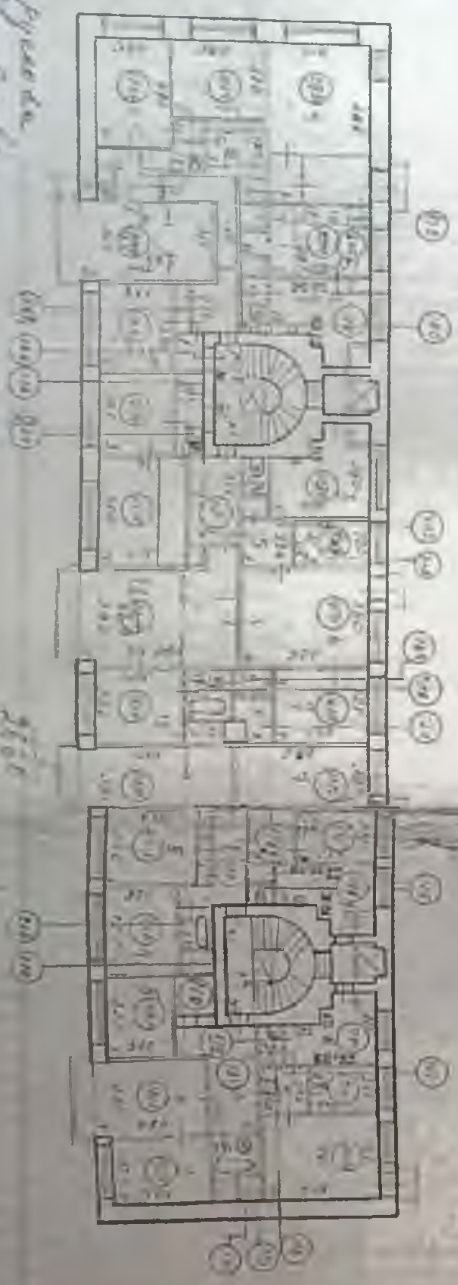

Figure 4
Garage
1000 sq ft



PLAN IV

Garage
1000 sq ft

Planský
číslo 100
Měřítko 1:100

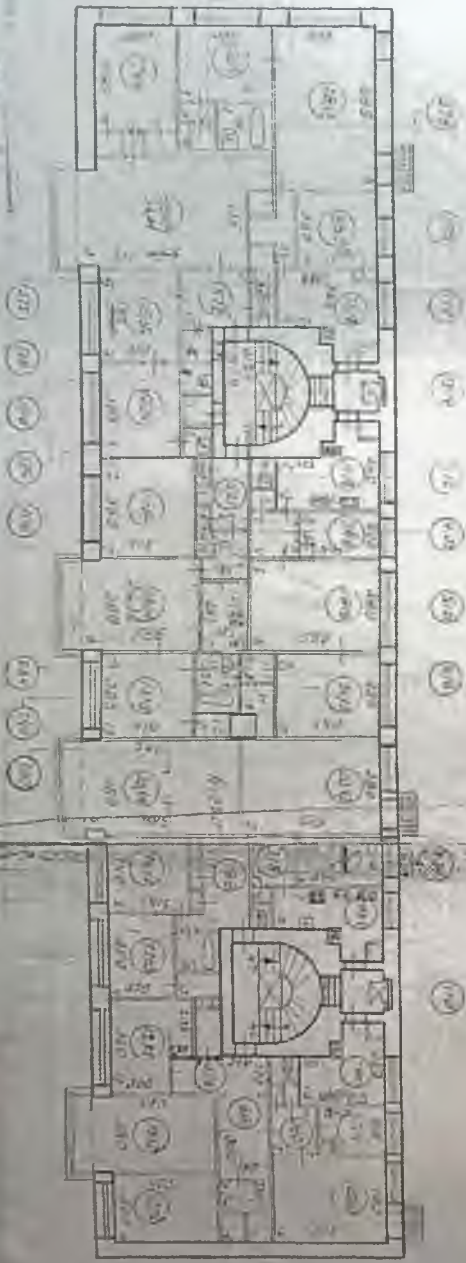

ПЛАН V ЭТАЖА

ИЗДАНИЕ ПЛАН
в масштабе 1:100
Проектная организация
Институт
1960

План V этажа

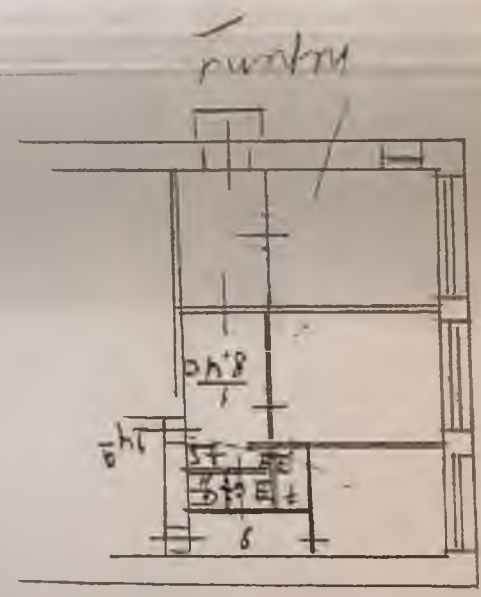

План VI этажа

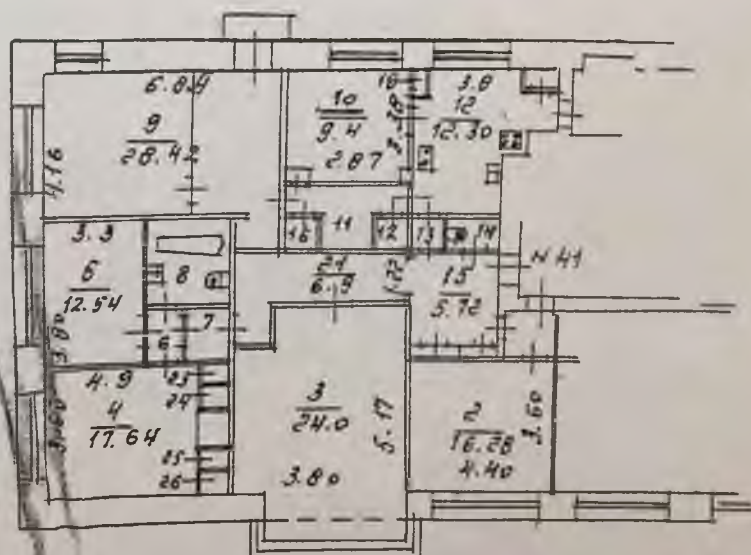

№

Апронуну гонорары, аяруны окупуулары,
сирегинен нечитары

А.А. Кутубов
наблюдатель

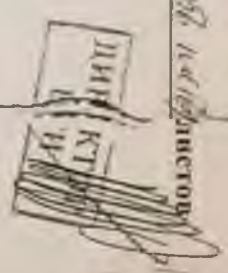

№

Приложение 8 к Акту по результатам
государственной историко-культурной экспертизы
выявленного объекта культурного наследия



КОПИЯ
ВЕРНА

МИНИСТЕРСТВО КУЛЬТУРЫ РОССИЙСКОЙ ФЕДЕРАЦИИ

ПРИКАЗ

19 декабря 2013 г.

Москва

№ 2123

Об утверждении статуса аттестованного эксперта по проведению
государственной историко-культурной экспертизы

В соответствии со статьей 30 Федерального закона от 25 июня 2002 г. № 73-ФЗ «Об объектах культурного наследия (памятниках истории и культуры) народов Российской Федерации», с пунктом 9 Положения о государственной историко-культурной экспертизе, утвержденного постановлением Правительства Российской Федерации от 15 июля 2009 г. № 569, Положением о порядке аттестации экспертов по проведению государственной историко-культурной экспертизы, утвержденным приказом Минкультуры России от 26 августа 2010 г. № 563 (в редакции приказа Минкультуры России от 17 октября 2011 г. № 1003), руководствуясь Положением об аттестационной комиссии Минкультуры России, утвержденным приказом Минкультуры России от 29 декабря 2011 г. № 1276, протоколом заседания аттестационной комиссии Минкультуры России от 19 ноября 2013 г., п р и к а з ы в а ю:

1. Утвердить статус аттестованного эксперта по проведению государственной историко-культурной экспертизы соискателям согласно приложению.

2. Департаменту контроля, надзора и лицензирования в сфере культурного наследия обеспечить размещение информации об аттестованных экспертах на официальном сайте Минкультуры России в сети Интернет.

3. Контроль за исполнением настоящего приказа оставляю за собой.

Заместитель Министра



Г.У.Пирумов

Приложение

Утверждено приказом
Министерства культуры
Российской Федерации

от « 19 » декабря 2013 г. № 2123

Аттестованные эксперты по проведению
государственной историко-культурной экспертизы

№№	Фамилия, имя, отчество	Объекты экспертизы
1	Агальцов Александр Геннадьевич	<ul style="list-style-type: none"> • объекты, обладающие признаками объекта культурного наследия; • документы, обосновывающие включение объектов культурного наследия в реестр; • документы, обосновывающие изменение категории историко-культурного значения объекта культурного наследия; • документы, обосновывающие отнесение объекта культурного наследия к историко-культурным заповедникам, особо ценным объектам культурного наследия народов Российской Федерации либо объектам всемирного культурного и природного наследия; • документация, обосновывающая проведение работ по сохранению объекта культурного наследия.
2	Агеев Алексей Александрович	<ul style="list-style-type: none"> • документация, обосновывающая проведение работ по сохранению объекта культурного наследия.

	Александрович	<p>хозяйственному освоению;</p> <ul style="list-style-type: none"> • документы, обосновывающие включение объектов культурного наследия в реестр.
24	Копылова Елена Ивановна	<ul style="list-style-type: none"> • документация, обосновывающая проведение работ по сохранению объекта культурного наследия.
25	Лебедев Александр Иванович	<ul style="list-style-type: none"> • объекты, обладающие признаками объекта культурного наследия; • документы, обосновывающие включение объектов культурного наследия в реестр; • документы, обосновывающие изменение категории историко-культурного значения объекта культурного наследия; • документы, обосновывающие отнесение объекта культурного наследия к историко-культурным заповедникам, особо ценным объектам культурного наследия народов Российской Федерации либо объектам всемирного культурного и природного наследия.
26	Маланичева Галина Ивановна	<ul style="list-style-type: none"> • объекты, обладающие признаками объекта культурного наследия; • документы, обосновывающие включение объектов культурного наследия в реестр; • документы, обосновывающие исключение объектов культурного наследия из реестра; • документы, обосновывающие изменение категории историко-культурного значения объекта культурного наследия;

		<ul style="list-style-type: none"> • документы, обосновывающие отнесение объекта культурного наследия к историко-культурным заповедникам, особо ценным объектам культурного наследия народов Российской Федерации либо объектам всемирного культурного и природного наследия; • проекты зон охраны объекта культурного наследия.
27	Мамаев Хамид Магомедович	<ul style="list-style-type: none"> • объекты, обладающие признаками объекта культурного наследия; • земельные участки, подлежащие хозяйственному освоению; • документы, обосновывающие включение объектов культурного наследия в реестр; • документы, обосновывающие изменение категории историко-культурного значения объекта культурного наследия.
28	Мамкин Алексей Михайлович	<ul style="list-style-type: none"> • земельные участки, подлежащие хозяйственному освоению; • документы, обосновывающие включение объектов культурного наследия в реестр.
29	Медведев Сергей Викторович	<ul style="list-style-type: none"> • документация, обосновывающая проведение работ по сохранению объекта культурного наследия.
30	Мосин Вадим Сергеевич	<ul style="list-style-type: none"> • земельные участки, подлежащие хозяйственному освоению; • документы, обосновывающие включение объектов культурного наследия в реестр.
31	Нечасв Андрей	<ul style="list-style-type: none"> • объекты, обладающие признаками

ТРУДОВОЙ ДОГОВОР № 16/2016

г. Санкт-Петербург

"29" ноября 2016 г.

ООО «Научно-производственное и проектное объединение «Союзстройреставрация», именуемое в дальнейшем «Работодатель», в лице генерального директора **Иванова Антона Евгеньевича**, действующего на основании Устава и **Маланичева Галина Ивановна**, именуемая в дальнейшем «Работник», с другой стороны, руководствуясь положениями Трудового законодательства Российской Федерации, заключили трудовой договор о нижеследующем:

1. ПРЕДМЕТ ДОГОВОРА

1.1. По настоящему договору Работодатель обязуется предоставить Работнику работу по обусловленной в настоящем Договоре трудовой функции, обеспечить условия труда, предусмотренные действующим трудовым законодательством, локальными нормативными актами Работодателя, своевременно и в полном размере выплачивать Работнику заработную плату, а Работник обязуется лично выполнять определенную настоящим Договором трудовую функцию, соблюдать действующие в организации Правила внутреннего трудового распорядка, другие локальные нормативные акты Работодателя, а также выполнять иные обязанности, предусмотренные трудовым договором, а также дополнительными соглашениями к нему.

1.2. Работодатель поручает, а Работник принимает на себя выполнение трудовых обязанностей в должности **эксперта по проведению государственной историко-культурной экспертизы**.

1.3. Работа по настоящему договору является для Работника **основной**.

1.4. Местом работы Работника является офис Работодателя, расположенный по адресу: 196158, г. Санкт-Петербург, Московское шоссе, д. 10 лит. А.

1.5. Работник в период работы в Организации подчиняется непосредственно начальнику проектного отдела и генеральному директору.

1.6. Труд Работника по настоящему договору осуществляется в нормальных условиях. Трудовые обязанности Работника не связаны с выполнением тяжелых работ, работ в местностях с особыми климатическими условиями, работ с вредными, опасными и иными особыми условиями труда.

2. СРОК ДЕЙСТВИЯ ДОГОВОРА

2.1. Работник должен приступить к выполнению своих трудовых обязанностей с "29" ноября 2014 года.

2.2. Настоящий договор заключен на неопределенный срок.

3. УСЛОВИЯ ОПЛАТЫ ТРУДА РАБОТНИКА

3.1. Оплата труда Работника производится пропорционально отработанному времени исходя из оклада в размере 35000,00 (Тридцать пять тысяч) рублей, установленного штатным расписанием Работодателя для данной должности.

3.2. Сверхурочная работа оплачивается за первые два часа работы в полуторном размере, за последующие часы - в двойном размере. По желанию Работника сверхурочная работа вместо повышенной оплаты может компенсироваться предоставлением дополнительного времени отдыха, но не менее времени, отработанного сверхурочно.

3.3. Заработная плата Работнику выплачивается путем выдачи наличных денежных средств из кассы Работодателя.

3.4. Из заработной платы Работника могут производиться удержания в случаях, предусмотренных законодательством Российской Федерации.

4. РЕЖИМ РАБОЧЕГО ВРЕМЕНИ И ВРЕМЕНИ ОТДЫХА

4.1. Работнику устанавливается пятидневная рабочая неделя с двумя выходными днями - суббота и воскресенье.

• 4.2 Рабочий день Работника устанавливается: Рабочий день с 09.00 часов по 18.00 часов. Обеденный перерыв составляет 1 час в период с 13.00 до 15.00.

• Общая продолжительность нормального рабочего дня 8 часов

• Количество рабочих дней в неделе – 5 дней.

• Продолжительность рабочей недели - 40 часов.

4.3. Работник и Работодатель, по отдельному письменному соглашению, могут устанавливать Работнику гибкий график рабочего времени, с сохранением общей продолжительности рабочего дня в размере 40 часов в неделю.

4.4. Предприятие ведет учет времени, отработанного Работником. Работник, по своему желанию, может ознакомиться с содержанием документов по учету своего рабочего времени.

4.5. Работнику предоставляется ежегодный оплачиваемый отпуск продолжительностью 28 календарных дней.

Если Работник не отработал шести месяцев, то отпуск предоставляется авансом, при взаимном соглашении с Работодателем.

Очередность отпусков Работника определяется в соответствии с графиком отпусков, утверждаемых Работодателем.

4.6. По семейным обстоятельствам и другим уважительным причинам Работнику на основании его письменного заявления может быть предоставлен отпуск без сохранения заработной платы продолжительностью, установленной трудовым законодательством Российской Федерации.

5. ПРАВА И ОБЯЗАННОСТИ РАБОТНИКА

5.1. Работник обязан:

5.1.1. Добросовестно исполнять свои трудовые обязанности, определяемые в должностной инструкции.

5.1.2. Соблюдать Правила внутреннего трудового распорядка и иные локальные нормативные акты Работодателя.

5.1.3. Соблюдать трудовую дисциплину.

5.1.4. Выполнять нормы труда в случае их установления Работодателем.

5.1.5. Соблюдать требования по охране труда и обеспечению безопасности труда.

5.1.6. Бережно относиться к имуществу Работодателя и других работников, нести материальную ответственность за имущество, закрепленное за Работником.

5.1.7. Незамедлительно сообщать Работодателю либо непосредственному руководителю о возникновении ситуации, представляющей угрозу жизни и здоровью людей, сохранности имущества Работодателя.

5.1.8. Не давать интервью, не проводить встречи и переговоры, касающиеся деятельности Работодателя, без предварительного разрешения руководства.

5.1.9. Не разглашать сведения, составляющие коммерческую тайну Работодателя. Сведения, являющиеся коммерческой тайной Работодателя, определены в Положении о коммерческой тайне № 1 от 02.10.2007 г.

5.2. Работник имеет право на:

- 5.2.1. Предоставление ему работы, обусловленной настоящим Договором.
- 5.2.2. Своевременную и в полном объеме выплату заработной платы в соответствии со своей квалификацией, сложностью труда, количеством и качеством выполненной работы.
- 5.2.3. Отдых, в том числе на оплачиваемый ежегодный отпуск, еженедельные выходные дни, нерабочие праздничные дни.
- 5.2.4. Обязательное социальное страхование в случаях, предусмотренных федеральными законами.
- 5.2.5. Иные права, установленные действующим законодательством Российской Федерации.

6. ПРАВА И ОБЯЗАННОСТИ РАБОТОДАТЕЛЯ

6.1. Работодатель обязан:

- 6.1.1. Соблюдать законы и иные нормативные правовые акты, локальные нормативные акты, условия настоящего Договора.
- 6.1.2. Предоставлять Работнику работу, обусловленную настоящим Договором.
- 6.1.3. Обеспечивать Работника оборудованием, технической документацией и иными средствами, необходимыми для исполнения им трудовых обязанностей.
- 6.1.4. Выплачивать в полном размере причитающуюся Работнику заработную плату в сроки, установленные Правилами внутреннего трудового распорядка.
- 6.1.5. Обеспечивать бытовые нужды Работника, связанные с исполнением им трудовых обязанностей.
- 6.1.6. Осуществлять обязательное социальное страхование Работника в порядке, установленном федеральными законами.
- 6.1.7. Исполнять иные обязанности, установленные действующим законодательством Российской Федерации.

6.2. Работодатель имеет право:

- 6.2.1. Поощрять Работника за добросовестный эффективный труд.
- 6.2.2. Требовать от Работника исполнения трудовых обязанностей, определенных в должностной инструкции, бережного отношения к имуществу Работодателя и других работников, соблюдения Правил внутреннего трудового распорядка.
- 6.2.3. Привлекать Работника к дисциплинарной и материальной ответственности в порядке, установленном действующим законодательством Российской Федерации.
- 6.2.4. Принимать локальные нормативные акты.
- 6.2.5. Осуществлять иные права, предусмотренные действующим законодательством РФ, локальными нормативными актами.

7. СОЦИАЛЬНОЕ СТРАХОВАНИЕ РАБОТНИКА

- 7.1. Работник подлежит социальному страхованию в порядке и на условиях, установленных действующим законодательством Российской Федерации.

8. ГАРАНТИИ И КОМПЕНСАЦИИ

- 8.1. На период действия настоящего Договора на Работника распространяются все гарантии и компенсации, предусмотренные трудовым законодательством РФ, локальными актами Работодателя и настоящим договором.

9. ОТВЕТСТВЕННОСТЬ СТОРОН

9.1. В случае неисполнения или ненадлежащего исполнения Работником своих обязанностей, указанных в настоящем договоре, нарушения трудового законодательства, Правил внутреннего трудового распорядка Предприятия, иных локальных нормативных актов Работодателя, а также причинения Предприятию материального ущерба он несет дисциплинарную, материальную и иную ответственность согласно трудовому законодательству РФ.

9.2. Работник несет материальную ответственность как за прямой действительный ущерб, непосредственно причиненный им Предприятию, так и за ущерб, возникший у Предприятия в результате возмещения им ущерба иным лицам.

9.3. Предприятие несет материальную и иную ответственность, согласно действующему законодательству Российской Федерации.

10. ПРЕКРАЩЕНИЕ ДОГОВОРА

10.1. Основанием для прекращения настоящего трудового договора являются:

10.1.1. Соглашение сторон (ст.78 ТК РФ).

10.1.2. Истечение срока трудового договора (статья 79 ТК РФ), за исключением случаев, когда трудовые отношения фактически продолжаются и ни одна из сторон не потребовала их прекращения;

10.1.3. Расторжение трудового договора по инициативе Работника (ст.80 ТК РФ).

Работник обязан предупредить Предприятие не позднее, чем за 2 недели до предполагаемой даты прекращения настоящего договора. Течение указанного срока начинается на следующий день после получения Предприятием заявления работника об увольнении.

10.1.4. Расторжение трудового договора по инициативе Работодателя (ст.81 ТК РФ).

Работника, для которого работа будет являться основной, о расторжении трудового договора Работодатель в письменной форме должен предупредить Работника не менее чем за две недели до прекращения трудового договора.

10.2. Во всех случаях днем увольнения Работника является последний день его работы.

11. ЗАКЛЮЧИТЕЛЬНЫЕ ПОЛОЖЕНИЯ

11.1. Условия настоящего трудового договора носят конфиденциальный характер и разглашению не подлежат.

11.2. Условия настоящего трудового договора имеют обязательную юридическую силу для сторон с момента его подписания сторонами. Все изменения и дополнения к настоящему трудовому договору оформляются двусторонним письменным соглашением.

11.3. Споры между сторонами, возникающие при исполнении трудового договора, рассматриваются в порядке, установленном действующим законодательством Российской Федерации.

11.4. Во всем остальном, что не предусмотрено настоящим трудовым договором, стороны руководствуются законодательством Российской Федерации, регулирующим трудовые отношения.

11.5. Договор составлен в двух экземплярах, имеющих одинаковую юридическую силу, один из которых хранится у Работодателя, а другой - у Работника.

12. ПОДПИСИ СТОРОН

РАБОТОДАТЕЛЬ:

Общество с ограниченной ответственностью «Научно-производственное и проектное объединение «Союзстройреставрация»

Адрес: 196158, Санкт-Петербург, Московское шоссе д. 10, лит. А

ИНН 7810491529; КПП 781001001

Р/С 40702810909020002844

В ФИЛИАЛЕ "ПЕТЕРБУРГСКИЙ" ЗАО

"ГЛОБЭКСБАНК", г. Санкт-Петербург

К/С 30101810100000000749, БИК 044030749

Тел./факс (812) 273-30-50

Генеральный директор

Иванов Антон Евгеньевич

М.П.

«29» ноября 2016 г.

13. Экземпляр трудового договора получен

14.С Правилами внутреннего распорядка ознакомлен (а)

РАБОТНИК:

Маланичева Галина Ивановна

Адрес: г. Москва, проспект Мира, д. 185, корп. 2, кв. 56

Паспорт: 4503 № 926315

Когда и кем выдан: 21.09.2002 г. ОВД «Северное Медведково» паспортным столом №1 города Москвы

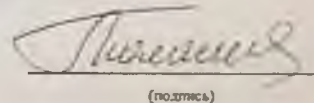

(подпись)

«29» ноября 2016 г.

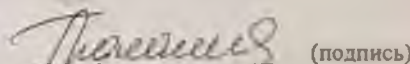

(подпись)

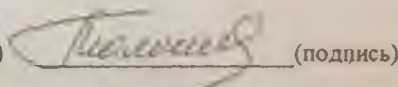

(подпись)

Место подписания: г. Санкт-Петербург

«29» июль 2016 г.

Комитет по культуре Ленинградской области, действующий от имени Ленинградской области (орган исполнительной власти субъекта РФ), именуемый в дальнейшем «Государственный заказчик», в лице председателя комитета по культуре Ленинградской области Чайковского Евгения Валерьевича, действующего на основании положения о комитете по культуре Ленинградской области, утвержденного постановлением Правительства Ленинградской области от 13 февраля 2008 года № 20, с одной стороны и общество с ограниченной ответственностью «Научно-производственное и проектное объединение «Союзстройреставрация» (ООО «Научно-производственное и проектное объединение «Союзстройреставрация»), именуемое в дальнейшем «Исполнитель», в лице генерального директора Ивана Ивановича Аштона Евгеньевича, действующего на основании Устава, с другой стороны, совместно именуемые в дальнейшем «Стороны», заключили настоящий Государственный контракт (далее – Контракт) на основании результатов размещения государственного заказа на поставки товаров, выполнение работ, оказание услуг для государственных нужд Ленинградской области путем проведения открытого конкурса на проведение историко-культурной экспертизы объектов культурного наследия - многоквартирные жилые дома, г. Выборг Ленинградской области. (протокол конкурсной комиссии от 18.11.2016 года, реестровый № 0145200000416001857) о нижеследующем:

1. ПРЕДМЕТ КОНТРАКТА

1.1. Государственный заказчик поручает, а Исполнитель обязуется выполнить историко-культурную экспертизу объектов культурного наследия - многоквартирные жилые дома, г. Выборг Ленинградской области. (далее – Услуги).

1.2. Наименование, объем, содержание и иные требования, предъявляемые к услугам, оказываемым в соответствии с настоящим контрактом, определяются утвержденным техническим заданием (Приложение №1 к настоящему Контракту).

1.3. Государственный заказчик обеспечивает оплату данных услуг на условиях и в порядке, установленных в настоящем Контракте.

1.4. Услуги, предусмотренные настоящим Контрактом, должны быть выполнены в следующие сроки:

Начало – с момента заключения государственного контракта

Окончание – не позднее 26 декабря 2016 года.

2. ПРАВА И ОБЯЗАННОСТИ СТОРОН

Во исполнение настоящего Контракта Стороны обязаны исполнять все необходимые действия, регламентированные для каждой из них требованиями Государственного контракта.

2.1. Права Государственного заказчика:

2.1.1. Требовать предоставления информации, касающейся вопросов оказываемых Исполнителем услуг по настоящему Контракту.

2.1.2. В любое время проверять ход и качество оказываемых Исполнителем услуг, соблюдение сроков их оказания в соответствии с утвержденным техническим заданием (Приложение №1 к настоящему Контракту), не вмешиваясь в финансово-хозяйственную деятельность Исполнителя.

2.1.3. Отказаться (полностью или частично) от оплаты оказанных в соответствии с настоящим контрактом услуг, не соответствующих требованиям нормативно-технической документации и действующего законодательства.

2.2. Обязанности Государственного заказчика:

2.2.1. Предоставлять Исполнителю информацию у Государственного заказчика исходные данные, необходимые для оказания услуг по настоящему Контракту согласно техническому заданию (Приложение №1 к настоящему Контракту).

80

ДОПОЛНИТЕЛЬНОЕ СОГЛАШЕНИЕ №1
к государственному контракту от 29 ноября 2016 года № 45
на оказание услуг по проведению историко-культурной экспертизы объектов культурного
наследия - многоквартирные жилые дома, г. Выборг Ленинградской области.

г. Санкт-Петербург

«15» сентября 2016 г.

Комитет по культуре Ленинградской области, действующий от имени Ленинградской области (орган исполнительной власти субъекта РФ), именуемый в дальнейшем «Государственный заказчик», в лице председателя комитета по культуре Ленинградской области Чайковского Евгения Валерьевича, действующего на основании положения о комитете по культуре Ленинградской области, утвержденного постановлением Правительства Ленинградской области от 13 февраля 2008 года № 20, с одной стороны и общество с ограниченной ответственностью «Научно-производственное и проектное объединение «Союзстройреставрация» (ООО «Научно-производственное и проектное объединение «Союзстройреставрация»), именуемое в дальнейшем «Исполнитель», в лице генерального директора Иванова Антона Евгеньевича, действующего на основании Устава, с другой стороны, совместно именуемые в дальнейшем

«Стороны», заключили настоящее Дополнительное соглашение, далее по тексту – «Соглашение» к государственному контракту от 29 ноября 2016 года № 45, далее по тексту – «Государственный контракт» о нижеследующем:

1. Внести изменения в пп. 4, 6, 10, 12, 13, 17, 22, 30, 62, 71, 73 Приложения №1 (Техническое задание), являющегося неотъемлемой частью Государственного контракта, изложив его в новой редакции, согласно Приложению № 1 к настоящему дополнительному соглашению.
2. Настоящее Соглашение является неотъемлемой частью Государственного контракта и вступает в силу с момента его подписания.
3. Во всем остальном, что не предусмотрено настоящим Соглашением, действуют положения Государственного контракта.

4. Настоящее Соглашение составлено в двух экземплярах, имеющих

~~одинаковую юридическую силу, по одному для каждой из Сторон.~~

Приложение № 1 – Техническое задание

5. Адреса, реквизиты и подписи Сторон:

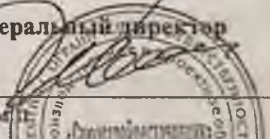
Заказчик:	Исполнитель:
<p>Комитет по культуре Ленинградской области 198097, г. Санкт-Петербург, ул. Трефолева, д. 34 ИНН/КПП 7825678336/780501001 УФК по Ленинградской области (Комитет финансов ЛО, комитет по культуре Ленинградской области) р/сч 40201810300000001022 Банк получателя: Отделение Ленинградское г. Санкт-Петербург БИК 044106001 ОКТМО 40339000 Тел. 8(812) 747-11-05 e-mail kult_lo@lenreg.ru</p>	<p>ООО «Научно-производственное и проектное объединение «Союзстройреставрация» ИНН 7810491529 КПП 781001001 Юридический адрес: 196158, г. Санкт-Петербург, ш. Московское, 10, лит А р/с 40702810609130001514 к/с 30101810100000000749 в филиале «Петербургский» АО «ГЛОБЭКСБАНК» БИК 044030749 ОКПО 82217092 ОКТМО 40377000 ОГРН 1077847625041 Дата регистрации в налоговом органе: 09.10.2007г. Тел./факс 8(812) 2733050 e-mail ssr.spb@mail.ru</p>
<p> Председатель комитета _____ Е.В. Чайковский</p>	<p> Генеральный директор _____ А.Е. Иванов</p>

Приложение № 1
к дополнительному соглашению № 1
от «15» декабря 2016 г.
к государственному контракту
от «29» ноября 2016 года № 45

ТЕХНИЧЕСКОЕ ЗАДАНИЕ

на оказание услуг по проведению историко-культурной экспертизы объектов культурного наследия - многоквартирные жилые дома, г. Выборг Ленинградской области.

1. Место оказания услуг: Ленинградская область: Выборгский район, г. Выборг.
2. Объекты экспертизы: согласно перечню (приложение № 1 к техническому заданию).
3. Срок оказания услуг: со дня заключения Государственного контракта до 26 декабря 2016 г.
4. Цель услуги: Определение историко-культурной ценности для обоснования принятия решений о включении выявленных объектов в единый государственный реестр объектов культурного наследия (памятников истории и культуры) народов Российской Федерации (далее – Реестр), уточнения пообъектного состава, определения категории их историко-культурного значения и вида объекта культурного наследия с определением предметов охраны и границ территорий.
Перечень вопросов, по которым необходимо получение заключения государственной историко-культурной экспертизы:
 - сведения о наименовании объекта;
 - сведения о времени возникновения или дате создания объекта, датах основных изменений (перестроек) данного объекта и (или) датах связанных с ним исторических событий;
 - сведения о местонахождении объекта (адрес объекта или при его отсутствии описание местоположения объекта);
 - сведения о категории историко-культурного значения объекта;
 - сведения о виде объекта;
 - описание особенностей объекта, являющихся основаниями для включения его в Реестр и подлежащих обязательному сохранению (предмет охраны объекта культурного наследия);
 - сведения о границах территории объекта культурного наследия, включая текстовое и графическое описание местоположение этих границ, перечень координат характерных точек этих границ в системе координат, установленной для ведения государственного кадастра объектов недвижимости (приложение 2 к техническому заданию);
 - определение режима использования территории объекта культурного наследия;
 - фотографическое (иное графическое) изображение объекта культурного наследия:
для памятника – снимки общего вида, фасадов, предмета охраны данного объекта;
для ансамбля – снимки общего вида, передающие планировочную структуру элементов и композиционные особенности ансамбля, снимки общего вида и фасадов памятников, входящих в состав ансамбля, снимки предмета охраны данного ансамбля;
для достопримечательного места – совокупность снимков и (или) иных графических изображений, передающих планировочную структуру элементов и композиционные особенности достопримечательного места;
 - техническое состояние объекта культурного наследия;
 - в случае проведения работ по комплексу или ансамблю перечень объектов культурного наследия, входящих в состав ансамбля (пообъектный состав).
5. Основание для оказания услуг:

- Федеральный закон от 25 июня 2002 г. № 73-ФЗ «Об объектах культурного наследия (памятниках истории и культуры) народов Российской Федерации»;

- Федеральный закон «О землеустройстве» от 18.06.2001 года № 78-ФЗ;

- Постановление Правительства Российской Федерации от 15.07.2009 года № 569 «Об утверждении Положения о государственной историко-культурной экспертизе»;

- Областной закон Ленинградской области от 25.12.2015 года № 140-ОЗ «О государственной охране, сохранении, использовании и популяризации объектов культурного наследия (памятников истории и культуры) народов Российской Федерации, расположенных на территории Ленинградской области»;

- Приказ Минкультуры России от 04.06.2015 года № 1745 «Об утверждении требований к составлению проектов границ территорий объектов культурного наследия».

6. Основные виды и объем оказываемых услуг:

6.1. Исследования, сбор и подготовка сведений об объектах культурного наследия

6.1.1. Предварительные работы:

- сбор и подготовка сведений о выявленных объектах культурного наследия;

- сбор сведений о собственниках и пользователях;

- сбор сведений о наличии охранного обязательства, охранно-арендного договора или охранного договора с указанием даты, номера и организации, выдавшей охранное обязательство;

- сбор сведений о предмете охраны выявленных объектов культурного наследия (в случае их отсутствия сформировать предложения);

- сбор сведений о территории выявленных объектов культурного наследия (в случае их отсутствия сформировать предложения).

6.1.2. Историко-архивные и библиографические исследования, сбор и подготовка сведений об основных библиографических и архивных источниках, характере (фотографии, рисунки, чертежи, негативы и т.п.) и основном месте хранения иллюстративного материала.

6.1.3. Анализ и обработка полученных данных о выявленных объектах культурного наследия, подготовка исторических справок с указанием библиографического материала, сбор и подготовка сведений о возникновении выявленных объектов культурного наследия (автор, строитель, заказчик, история создания), его изменениях, перестройках, связанных с объектом, исторических событиях, а также проведенных работах по его сохранению.

6.1.4. Подготовка описания выявленного объекта культурного наследия и его технического состояния.

6.1.5. Проведение фотофиксации с отражением точек съемки на схеме ситуационного плана (рекомендуемое разрешение 300dpi).

6.2. Разработка проектных предложений по определению границ территорий и предмета охраны объекта культурного наследия.

Основными критериями, влияющими на принципы установления границ территорий объектов культурного наследия, являются:

- сохранность комплекса застройки исторического владения, в структуре которого расположен объект культурного наследия,

- историко-культурная ценность комплекса застройки исторического владения, в структуре которого расположен объект культурного наследия,

- наличие ансамблевых качеств комплекса застройки исторического владения, в структуре которого расположен объект культурного наследия.

К факторам, подлежащим учету при установлении границ территорий объектов культурного наследия, относятся:

- градостроительное положение объекта культурного наследия;

- объемно-пространственная структура комплекса застройки владения;

- типологические особенности территории, ландшафтная организация исторической территории;

предложения по описанию его предмета охраны в соответствии с нижеследующим порядком.

Цель определения предмета охраны объекта культурного наследия заключается в выявлении общих и индивидуальных характеристик (например композиционных, стилистических), конкретных параметров (качеств) и материальных элементов объекта наследия, изменение (искажение, порча) или утрата которых, влечёт за собой снижение историко-культурной ценности объекта наследия или её полную утрату. При описании предмета охраны объекта наследия должно в полной мере учитываться значение предмета охраны как основания для установления режимов использования объекта наследия и его территории, а также (наряду с характеристиками окружающей объект наследия градостроительной, поселенческой и природной среды) – для установления режимов использования земель в границах зон охраны объекта наследия. Определение предмета охраны проводится на основе цикла всех необходимых натурных и камеральных исследований объекта наследия, результаты которых должны отражать историю и современное состояние (историко-культурную сохранность) данного объекта.

Результаты определения предмета охраны формализовано излагаются в его описании (фиксация предмета охраны объекта наследия). Описание предмета охраны объекта культурного наследия должно полно фиксировать все составляющие его ценностной структуры, с учётом того, что данная структура не является механической совокупностью отдельных элементов, параметров и характеристик объекта наследия, отражая, прежде всего, его историко-культурную целостность.

В описании предмета охраны для целей первичного учёта должны фиксироваться:

- общие (типологические) и индивидуальные характеристики (градостроительные, композиционные, стилистические) объекта наследия (его отдельных частей и материальных элементов);
- конкретные параметры (качества) объекта наследия (его отдельных частей и материальных элементов);
- непосредственно сами материальные элементы объекта наследия.

Критерием для включения в состав предмета охраны объекта культурного наследия является историческая подлинность (историчность) его наличествующих характеристик и параметров, а также материальная (вещная) подлинность сохранившихся исторических материальных элементов объекта.

Таким образом, в состав предмета охраны объекта культурного наследия включаются те существующие (на момент подготовки первичной учётной документации) характеристики и параметры данного объекта (и его отдельных элементов), историческая подлинность (историчность) которых документально подтверждена или не вызывает сомнений. Если историческая подлинность каких-либо характеристик и параметров объекта в их современном состоянии вызывает сомнения или достоверно установлен факт/факты её искажения, но она не утрачена безвозвратно, вследствие чего историчность данных характеристик и параметров может быть восстановлена (воссоздана) методами научной архитектурной и/или градостроительной реставрации – в таком случае указанные характеристики и параметры фиксируются в описании предмета охраны по своему состоянию на достоверную дату, наиболее полно отражающую их историческую подлинность.

Включению в предмет охраны объекта культурного наследия подлежат также материальные элементы, являющиеся реставрационными заменами (воссозданиями), подлинных материальных элементов объекта. При этом охраняемая составляющая такого рода замен заключается не в их вещной подлинности, а в типологических и технологических характеристиках и параметрах.

Подлинные материальные элементы объекта культурного наследия (в том числе – части его объёма), утраченные (и не восстановленные в реставрационном режиме) к моменту описания его предмета охраны, в таковое не включаются (вне зависимости от

степени полноты их отражения в источниках и потенциальных возможностей их реставрационного воссоздания); при этом в составе предмета охраны могут быть зафиксированы их характеристики и параметры, информация о которых на определённую дату является достоверной (см. выше).

В фиксацию предмета охраны объекта культурного наследия, обладающего историко-мемориальной значимостью, должны включаться его характеристики, параметры и материальные элементы, непосредственно связанные с мемориальным периодом/периодами, если это не влечёт за собой последствий, клонящихся к искажению художественной подлинности объекта наследия и умалению художественно-эстетических и иных аспектов его историко-культурной ценности.

В фиксацию предмета охраны объекта культурного наследия, обладающего историко-мемориальной значимостью или инженерно-технического сооружения, может быть включено его историческое (первоначальное или соответствующее мемориальному периоду) функциональное назначение

Техническое состояние объекта культурного наследия (его отдельных элементов), правовые, технические и иные (конфессионально-этнические, идеологические, политические, природные) условия его содержания и эксплуатации не влияют на состав предмета охраны объекта наследия.

Предмет охраны ансамбля не является механической совокупностью предметов охраны формирующих его памятников. Фиксация предмета охраны ансамбля предполагает включение в него описания как предметов охраны указанных памятников (в форме отсылок к соответствующим паспортам), так и специфических характеристик, параметров и элементов собственно ансамбля и его территории, не входящих в предметы охраны объектов наследия, составляющих ансамбль.

В фиксацию предмета охраны ансамбля, а также отдельного объекта наследия (памятника), не входящего в состав ансамбля, должна включаться в качестве специальной позиции территория данного объекта, если границы таковой утверждены в установленном порядке.

Предмет охраны объекта культурного наследия фиксируется на дату формирования учётного дела объекта и отражает состояние объекта наследия на эту дату.

Предмет охраны объекта культурного наследия фиксируется в соответствии с перечнем позиций его описания, приведённым ниже (в зависимости от типологии объекта). При этом искусствоведческое, архитектурное, инженерно-техническое и материаловедческое описание характеристик, параметров и элементов, составляющих предмет охраны объекта наследия, не приводится.

Характеристики, параметры и элементы объекта наследия, недоступные для исследования, в составе указанного выше перечня не фиксируются. Они подлежат изучению и оценке.

Фиксация предмета охраны объекта культурного наследия, осуществлённая в соответствии с указанным выше порядком, должна быть детализирована и дополнена по итогам специальных историко-культурных, инженерно-технических или преестораврационных исследований объекта наследия. Корректировка предмета охраны осуществляется в установленном порядке.

Принятая в установленном порядке атрибуция объекта культурного наследия должна соответствовать содержанию его предмета охраны.

Результующими материалами данного раздела является текстовое описание предмета охраны объекта культурного наследия.

6.3. Подготовка информационно-архивных данных и проведение историко-культурной экспертизы с составлением заключений.

6.3.1. Подготовка информационно-архивных данных для проведения историко-культурной экспертизы выявленных объектов культурного наследия согласно Положению о государственной историко-культурной экспертизе включает:

а) материалы, содержащие информацию о ценности объекта с точки зрения истории, археологии, архитектуры, градостроительства, искусства, науки и техники, эстетики, этнологии или антропологии, социальной культуры;

б) фотографическое изображение объекта на момент заключения договора на проведение экспертизы;

в) копия паспорта объекта культурного наследия (при наличии);

г) копия охранного обязательства собственника объекта культурного наследия или пользователя указанным объектом (охранно-арендного договора, охранного договора) (при их наличии);

д) копия решения органа государственной власти об утверждении границ территории объекта культурного наследия и правового режима земельных участков в указанных границах (при их наличии);

е) копия документа, удостоверяющего право на объект культурного наследия и (или) земельные участки в границах его территории (при их наличии);

ж) выписка из Единого государственного реестра прав на недвижимое имущество и сделок с ним, содержащая сведения о зарегистрированных правах на объект культурного наследия и (или) земельные участки в границах его территории;

з) сведения об объекте культурного наследия и о земельных участках в границах его территории, внесенные в государственный кадастр недвижимости (копии соответствующих кадастровых выписок, паспортов, планов территории и справок) (при их наличии);

6.3.2. Проведение историко-культурной экспертизы и подготовка (составление) акта, уточняющего следующие данные:

- сведения о наименовании объекта;

- сведения о времени возникновения или дате создания объекта, датах основных изменений (перестройки) данного объекта и (или) датах связанных с ним исторических событий;

- сведения о местонахождении объекта (адрес объекта или при его отсутствии описание местоположения объекта);

- сведения о категории историко-культурного значения объекта;

- сведения о виде объекта;

- описание особенностей объекта, являющихся основаниями для включения его в Реестр и подлежащих обязательному сохранению (предмет охраны объекта культурного наследия);

- сведения о границах территории объекта культурного наследия, включая текстовое и графическое описание местоположения этих границ, перечень координат характерных точек этих границ в системе координат, установленной для ведения государственного кадастра объектов недвижимости;

- определение режима использования территории объекта культурного наследия;

- фотографическое (иное графическое) изображение объекта культурного наследия:

для памятника – снимки общего вида, фасадов, предмета охраны данного объекта;

для ансамбля – снимки общего вида, передающие планировочную структуру элементов и композиционные особенности ансамбля, снимки общего вида и фасадов памятников, входящих в состав ансамбля, снимки предмета охраны данного ансамбля;

для достопримечательного места – совокупность снимков и (или) иных графических изображений, передающих планировочную структуру элементов и композиционные особенности достопримечательного места;

- техническое состояние объекта культурного наследия;

- в случае проведения работ по комплексу или ансамблю перечень объектов культурного наследия, входящих в состав ансамбля (пообъектный состав).

6.3.3. Заключение экспертизы оформить в виде акта в соответствии с Постановлением Правительства РФ от 15.07.2004 № 569 «Об утверждении положения о порядке

организации проведения государственной историко-культурной экспертизы» в 3-х экземплярах на бумажном носителе и в 1-ом экземпляре на электронном носителе в формате переносимого документа PDF (DVD-диск) а также электронные версии текстовых материалов в формате doc и графических материалов в формате jpg.

Услуги оказывать силами специалистов, имеющих документы, свидетельствующие об аттестации специалистов, привлеченных к проведению экспертизы, в соответствии с приказом Министерства культуры России от 26.08.2010 г. № 563.

7. Государственная историко-культурная экспертиза проводится в порядке, определенном Положением о государственной историко-культурной экспертизе, утвержденным постановлением Правительства Российской Федерации от 15 июля 2009 г. № 569 «Об утверждении Положения о государственной историко-культурной экспертизе», одним экспертом, аттестованным в установленном порядке на проведение экспертизы.

8. Требования к акту экспертизы:

8.1. По каждому объекту экспертизы оформляется отдельный акт по результатам государственной историко-культурной экспертизы.

8.2. Акт оформляется в соответствии с Положением о государственной историко-культурной экспертизе утвержденным постановлением Правительства Российской Федерации от 15 июля 2009 г. № 569 «Об утверждении Положения о государственной историко-культурной экспертизе».

8.3. Акт экспертизы должен содержать однозначный вывод об обоснованности (положительное заключение) или необоснованности (отрицательное заключение) включения объекта культурного наследия в реестр (в положительном заключении экспертизы указывается рекомендуемая категория историко-культурного значения объекта культурного наследия, а также излагаются особенности, определяемые как его предмет охраны).

9. Порядок сдачи документации по результатам оказания услуг:

Акты по результатам государственной историко-культурной экспертизы и материалы по результатам исследований формируются в тома по каждому объекту экспертизы отдельно. Акты и материалы предоставляются в департамент государственной охраны, сохранения и использования объектов культурного наследия комитета по культуре Ленинградской области на бумажном носителе в 4 (четыре) экземплярах и на электронном носителе на 1 диске (CD-R, CD-RW).

Приложение: Перечень объектов на проведение государственной историко-культурной экспертизы.

Государственный заказчик: -

Исполнитель:

Комитет по культуре Ленинградской области
Председатель комитета по культуре
Ленинградской области

ООО «Научно-производственное и
проектное объединение
«Союзстройреставрация»
Генеральный директор



В. Чайковский



А.Е. Иванов

✍

			с. № 3-3 от 14.03.1989 г.
70.	Жилой дом б. Вилланда со службами	ул. Пушкинская 12/37	Адрес: г. Выборга, ул. Пушкинская 12/37. Объект выявлен как историко-культурный памятник г. Выборга, представляющий историко-культурную ценность. № 5-5 от 14.03.1989 г.
71.	Жилой дом	Выборг, ул. Крепосная, д. 5 и	Адрес: г. Выборга, ул. Крепосная, д. 5 и. Объект выявлен как историко-культурный памятник г. Выборга, представляющий историко-культурную ценность. № 5-5 от 14.03.1989 г.
72.	Офицерский жилой дом	ул. Пушкинская 2	Адрес: г. Выборга, ул. Пушкинская 2. Объект выявлен как историко-культурный памятник г. Выборга, представляющий историко-культурную ценность. № 5-5 от 14.03.1989 г.
73.	Жилой и торговый дом б. а/о «Кулма»	г. Выборг, пр. Ленинский, д. 20, кв. 10/11	Адрес: г. Выборг, пр. Ленинский, д. 20, кв. 10/11. Объект выявлен как историко-культурный памятник г. Выборга, представляющий историко-культурную ценность. № 5-5 от 14.03.1989 г.
74.	Жилой дом А.И. Воробьева	ул. Пушкинская 8	Адрес: г. Выборга, ул. Пушкинская 8. Объект выявлен как историко-культурный памятник г. Выборга, представляющий историко-культурную ценность. № 5-5 от 14.03.1989 г.
75.	Жилой дом	г. Выборг, ул. Ленинская, д. 2	Адрес: г. Выборг, ул. Ленинская, д. 2. Объект выявлен как историко-культурный памятник г. Выборга, представляющий историко-культурную ценность. № 5-5 от 14.03.1989 г.

Государственный заказчик:

Исполнитель

Комитет по культуре Ленинградской области
Председатель комитета по культуре:
Ленинградской области

ООО «Научно-производственное и
инженерное общество
«Векст» (ИНЖСТАР)
г. Выборг, ул. Пушкинская, д. 10



Чайковский



Е.Е. Иванов

Прошито, пронумеровано
и скреплено печатью
90 (детальнее см. листы)
листов

Генеральный директор
ООО «Научно-производственное
и проектное объединение
«Сюзстройрестаррация»»
Иванов Антон Евгеньевич

М.П.

