



Общество с ограниченной ответственностью
«Научно-производственное и проектное объединение
«СОЮЗСТРОЙРЕСТАВРАЦИЯ»

Юридический адрес: 196158, г. Санкт-Петербург, Московское шоссе, д.10, тел. (812) 273-30-50
тел./факс (812)273-52-22 ssr.spb@mail.ru

«УТВЕРЖДАЮ»
Генеральный директор
ООО "Научно-производственное и проектное
объединение "Союзстройреставрация"



А.Е. Иванов
16 декабря 2016г.

А К Т

по результатам государственной историко-культурной экспертизы выявленного объекта культурного наследия «Жилой дом со службами б. К. Клоуберга», расположенного по адресу: Ленинградская обл., г. Выборг, ул. Сторожевой башни, д. 18, с целью обоснования включения объекта в Единый государственный реестр объектов культурного наследия (памятников истории и культуры) народов Российской Федерации



г. Санкт-Петербург
2016 г.

Акт

по результатам государственной историко-культурной экспертизы выявленного объекта культурного наследия «Жилой дом со службами б. К. Клоуберга», расположенного по адресу: Ленинградская обл., г. Выборг, ул. Сторожевой башни, д. 18, с целью обоснования включения объекта в Единый государственный реестр объектов культурного наследия (памятников истории и культуры) народов Российской Федерации

г. Выборг

16 декабря 2016 г.

Настоящая государственная историко-культурная экспертиза выполнена в период с 29 ноября 2016 года по 16 декабря 2016 года на основании Государственного контракта №45 от 29.11.2016 г. между Комитетом по культуре Ленинградской области и ООО «Научно-производственное и проектное объединение «Союзстройреставрация» (п. 54 Технического задания – приложение № 1 к Государственному контракту).

1. Заказчик государственной историко-культурной экспертизы:

Комитет по культуре Ленинградской области (198097, г. Санкт-Петербург, ул. Трефолева, д. 34, ИНН 7825678336).

2. Исполнитель государственной историко-культурной экспертизы:

Общество с ограниченной ответственностью «Научно-производственное и проектное объединение «Союзстройреставрация» (ООО «НПиПО «Союзстройреставрация»; 196158, г. Санкт-Петербург, Московское шоссе, д. 10, литер А; ИНН 7810491529).

3. Сведения об эксперте:

Маланичева Галина Ивановна, образование высшее, историк, окончила в 1969 году Пермский государственный университет, стаж работы – 47 лет, должность – Председатель Центрального совета Всероссийской общественной организации «Всероссийское общество охраны памятников истории и культуры». Аттестована в качестве государственного эксперта по проведению государственной историко-культурной экспертизы (Приказ Министерства культуры РФ № 2123 от 19 декабря 2013 опубликован на официальном сайте Министерства культуры <http://mkrf.ru/ministerstvo/department>).

Государственный эксперт

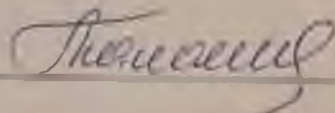

(Маланичева Г.И.)

4. Ответственность эксперта:

Настоящая государственная историко-культурная экспертиза проведена в соответствии со статьями 28, 30, 31, 32 Федерального закона от 25.06.2002 №73-ФЗ «Об объектах культурного наследия (памятника истории и культуры) народов Российской Федерации» и Положением о государственной историко-культурной экспертизе, утвержденным Постановлением Правительства Российской Федерации от 15.07.2009 г. №569

Обстоятельства, препятствующие привлечению эксперта к проведению экспертизы, либо не позволяющие ему соблюдать принципы ее проведения, установленные статьей 29 Федерального закона «Об объектах культурного наследия (памятниках истории и культуры) народов Российской Федерации» (далее – Федеральный закон №73-ФЗ), отсутствуют.

Настоящим подтверждаю, что я предупреждена об ответственности за достоверность сведений, изложенных в заключении, в соответствии с законодательством Российской Федерации, содержании которого мне известно и понятно.

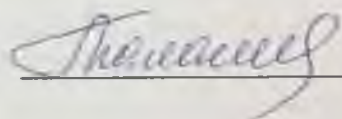

Г.И. Маланичева 16 декабря 2016 г.

5. Объект государственной историко-культурной экспертизы:

- выявленный объект культурного наследия - «Жилой дом со службами б. К. Клоуберга», расположенный по адресу: Ленинградская обл., г. Выборг, ул. Сторожевой башни, д. 18.

- документы, обосновывающие включение выявленного объекта культурного наследия - «Жилой дом со службами б. К. Клоуберга», расположенного по адресу: Ленинградская обл., г. Выборг, ул. Сторожевой башни, д. 18 в Единый государственный реестр объектов культурного наследия (памятников истории и культуры) народов Российской Федерации.

6. Цель проведения государственной историко-культурной экспертизы:

Обоснование включения выявленного объекта культурного наследия - «Жилой дом со службами б. К. Клоуберга», расположенного по адресу: Ленинградская обл., г. Выборг, ул. Сторожевой башни, д. 18 в Единый государственный реестр объектов культурного наследия (памятников истории и культуры) народов Российской Федерации;

7. Сведения об обстоятельствах, повлиявших на процесс проведения государственной историко-культурной экспертизы:

Отсутствуют.

8. Сведения, подлежащие указанию в заключение экспертизы, проводимой в целях обоснования включения объекта в реестр, в

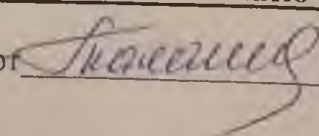
Государственный эксперт  (Маланичева Г.И.)

соответствии с пунктом 2 статьи 18 Федерального закона:

- сведения о наименовании объекта;
- сведения о времени возникновения или дате создания объекта, датах основных изменений (перестроек) данного и (или) датах связанных с ними исторических событий;
- сведения о местонахождении объекта (адрес объекта или при его отсутствии описание местоположения объекта);
- сведения о категории историко-культурного значения объекта;
- сведения о виде объекта;
- предмет охраны объекта;
- сведения о границах территории объекта, включая текстовое и графическое описание местоположения этих границ, перечень координат характерных точек этих границ в системе координат, установленной для ведения государственного кадастра объектов недвижимости;
- фотоснимки общего вида, фасадов, предмета охраны данного объекта.

9. Перечень документов и материалов, собранных и полученных при проведении экспертизы, а также использованной для нее специальной, технической и справочной литературы.

1. Адаскина В.И., Вассель И.П., Закатилев Н.И., Риор Э.М. Выборг. Путеводитель. – Л.: «ЛЕНИЗДАТ» 1969;
2. Бушунова Д. «Выборгские легенды». – СПб.: Центр Сохранения Культурного Наследия, 2011;
3. Васильев М. Осада и взятие Выборга русскими войсками и флотом в 1710г. – М.: Воениздат, 1953.;
4. Вихавайнен Т. Россия и Финляндия в XIII-XX вв. Специфика границы. – СПб.: Европейский дом 1999;
5. Выборг и его окрестности. – Гидрометеорологическое издательство, 1961;
6. Выборг. Очерк-путеводитель. – Л.: Лениздат, 1980;
7. Гоголицын Ю.М., Гоголицын Т.М. Памятники архитектуры Ленинградской области. – Л.: «Стройиздат», 1987;
8. Гражданская война в Финляндии. Выборг. 1918 год – СПб.: Остров, 2012;
9. Грибовский В.Ю. «Выборгское сражение 1790 г. Трафальгар Балтики» - СПб.:ЦСКН, 2010;
10. Замятин Г.А. Россия и Швеция в начале XVII века – СПб.: Европейский дом, 2008;
11. Кепп Е.Е. Архитектурные памятники Выборга XIII - XX. Путеводитель. – Л.: Лениздат, 1977;
12. Кепп Е.Е. Выборг: Художественные достопримечательности: Краеведческое издание. — Выборг: Фантакт, 1992;
13. Кириллов В.В. Архитектура «северного модерна» – М.: Эдиториал УРСС, 2001;
14. Крепость Россия – Вып. 4. Владивосток: Дальнаука, 2010;
15. Мейнандер Х. История Финляндии – М.: "Весь мир"., 2008;

16. Мысько А. С. Архитектура Выборга эры функционализма – СПб.: Центр Сохранения Культурного Наследия, 2014;
17. Мысько А. С. Архитектура Выборга в эпоху модерна СПб.: Центр Сохранения Культурного Наследия, 2014;
18. Мысько А. С. Символы Выборга. – СПб.: Центр Сохранения Культурного Наследия, 2011;
19. Мысько А. С. Финская архитектура Выборга 20-30-х годов XX века. – СПб.: Центр Сохранения Культурного Наследия, 2012;
20. Мысько А. С. Финская Архитектурная флора и фауна Выборга. – СПб.: Центр Сохранения Культурного Наследия, 2012;
21. Неувонен П., Пёюхья Т., Мустонен Т. Выборг. Архитектурный путеводитель. – Выборг: «СН», 2006;
22. Николаев А. С. Древний Выборг. Легенды и городские истории. – СПб.: Центр Сохранения Культурного Наследия, 2013;
23. Новоселова З.А. «Суворов и Кутузов в Русской Финляндии (Выборгской губернии)» – Выборг: Центр Сохранения Культурного Наследия, 2012
24. Рупасов А.И., Чистяков А.Н.. Советско-финляндская граница 1918-1938 гг. – СПб.: Европейский дом, 2000;
25. Страницы Выборгской истории. Сборник статей. – Книга вторая. 2004;
26. Сыров А. Забытые достопримечательности западной части карельского перешейка – М.: Центрполиграф, 2012.;
27. Телегина Т.М., Иваненко В.А., Кащенко С.Г., Костригина Е.В., Миронова Е.А. История Выборга XVIII - начала XIX века в документах и материалах – М.; СПб.: Альянс-Архео 2009;
28. Выписки из ЕГРПН и КГН
29. Технический паспорт на жилой дом и земельный участок, расположенный по адресу: Ленинградская обл., г. Выборг, ул. Сторожевой башни, д. 18, составленный по состоянию на 30 сентября 2003 г.

10. Перечень документации, подлежащей включению в состав акта по результатам государственной историко-культурной экспертизы:

- копии документов и материалов, собранных и полученных при проведении экспертизы; материалы, содержащих информацию о ценности объекта с точки зрения истории археологии, архитектуры, градостроительства, искусства, науки и техники, эстетики, этнологии или антропологии, социальной культуры;
- историко-культурный опорный план
- план границ территории объекта культурного наследия;
- материалы фотофиксации объекта государственной историко-культурной экспертизы;
- копии документов, удостоверяющих (устанавливающих) права на объект культурного наследия и (или) земельные участки в границах его территории;
- выписки из Единого государственного реестра прав на недвижимое имущество и сделок с ним, содержащие сведения о зарегистрированных

- правах на объект культурного наследия и (или) земельные участки в границах его территории;
- документы по технической инвентаризации и (или) кадастровому учету рассматриваемого земельного участка и расположенных на нем зданий (действующие поэтажные планы);
 - копии договоров, заключенных между заказчиком и экспертом;
 - документы, представленные заказчиком экспертизы, или их копии;
 - иные документы и материалы по усмотрению эксперта, индивидуально проводившего экспертизу;

11. Перечень материалов, предоставленных заказчиком:

1. Справка о территориальном расположении объекта №2192 от 12.12.2016 г.;

12. Сведения о проведенных исследованиях с указанием документов и материалов, собранных и полученных при проведении экспертизы, а также использованной для нее специальной, технической и справочной литературы

Государственная историко-культурная экспертиза выполнена с целью обоснования включения объекта «Жилой дом со службами б. К. Клоуберга» в Реестр и включает в себя архивно-библиографические изыскания, историко-градостроительные исследования и натурное обследование объекта экспертизы.

Были выполнены архивные изыскания в фондах провинциального архива г. Миккели, Финляндии и Ленинградского областного государственного архива в г. Выборге, в ходе которых выявлены документы, относящиеся к объекту экспертизы и неучтенные ранее материалы, в том числе исторические планы и карты местности.

В процессе исследования было проведено натурное обследование, а также выполнена фотофиксация состояния объекта экспертизы на момент заключения договора на проведение историко-культурной экспертизы (см. Приложение №3). Проведение фотофиксации интерьеров не представилось возможным в связи с отказом пользователя в доступе эксперту в жилые помещения объекта культурного наследия.

По материалам исследования уточнена атрибуция, определён предмет охраны, оценена его сохранность, составлен план границ территории объекта, подготовлены выводы и предложения эксперта.

Настоящая государственная историко-культурная экспертиза, а именно оценка историко-культурной ценности объекта проведена основываясь на положениях Федерального закона от 25.06.2002 №73-ФЗ «Об объектах культурного наследия (памятниках истории и культуры) народов Российской Федерации») и на «Положении о государственной историко-культурной экспертизе», утвержденным постановлением Правительства Российской Федерации от 15.07.2009 №569. Также был произведен анализ особенностей

объекта, которые могут служить основанием для его включения в реестр.

13. Факты и сведения, выявленные и установлены в результате проведенных исследований:

13.1 Сведения о наименовании и местонахождении объекта экспертизы:

Согласно списку вновь выявленных объектов культурного наследия, исследуемый объект имеет наименование: «Жилой дом со службами б. К. Клоуберга».

В результате проведенных исследований рекомендуется следующая редакция атрибуции объекта: «Жилой дом со службами К. Клоуберга».

Адрес объекта экспертизы, указанный в адресном реестре: Ленинградская обл., г. Выборг, ул. Сторожевой башни, д. 18.

13.2 Сведения о виде, границах территории и предмете охраны объекта экспертизы:

Исследуемый объект является выявленным объектом культурного наследия, зарегистрированным в «Акте вновь выявленных объектов г. Выборга, представляющих историко-культурную ценность», утвержденным начальником Инспекции по охране памятников истории и культуры Ленинградской области №5-5 от 14.03.1989, как «Жилой дом со службами б. К. Клоуберга» и расположен по адресу: Ленинградская обл., г. Выборг, ул. Сторожевой башни, д. 18.

План границ территории рассматриваемого объекта и предмет охраны не был утвержден.

13.3 Сведения о времени возникновения или дате создания объекта, датах основных изменений (перестроек) данного объекта и (или) датах связанных с ним исторических событий:

Государственная историко-культурная экспертиза включает в себя архивно-библиографические изыскания, историко-градостроительные исследования и натурное обследование объекта экспертизы. Итоги оформлены в виде текста «Исторической справки» (см. Приложение 1).

В результате проведенных исследований было достоверно установлено следующее:

Исследуемое здание было возведено на участке №114 исторического района Линнойтус. Г-образное в плане трехэтажное с подвалом строение приобрело современную конфигурацию в 1905 году, когда было перестроено архитектором К.Х. Сегарштадом по заказу К. Клоуберга. В основе здание содержит элементы нач. XIX в.

13.4 Современное состояние объекта экспертизы.

Исследуемый объект расположен по адресу: Ленинградская обл., г. Выборг, ул. Сторожевой башни, д.18.

Исследуемое здание уличными фасадами фиксируют красные линии улиц Сторожевой башни и Красноармейской. Угол здания на пересечении улиц скруглен. Объем по Красноармейской улице увеличивает высотность, подчиняясь форме рельефа – левая часть строения имеет полноценный полуподвальный этаж. Декоративное оформление уличных фасадов (оштукатурены и окрашены в желтый цвет) одинаково. Цоколь облицован гранитом, первый этаж покрыт рустом, прорезан крупными прямоугольными окнами, декорированными веерным замковым камнем с растительным стилизованным декором в форме венков с соцветиями роз и подоконными полочками. Проемы первого и второго ярусов разделяет профилированный межэтажный карниз. Окна второго яруса (три в центральной части и по одному в боковых частях) оформлены сандриками с замковым камнем и подоконными полочками на консолях – на фасаде по улице Сторожевой башни декор окон второго яруса утрачен. Окна третьего этажа декорированы обрамлением и подоконными полочками. Центральная часть фасада по улице Сторожевой башни прорезана дверным проемом с арочным завершением, подчеркнутым веерным замковым камнем и стилизованным лепным декором в форме цветочных гирлянд с соцветиями роз.

Верхняя часть здания декорирована фризом с декором в виде венков и гирлянд. Венчает строение выступающий карниз.

Торцевой фасад со стороны улицы Сторожевой башни также оштукатурен, окрашен, первый ярус рустован, окна лишены декора.

Дворовые фасады покрыты грубой штукатуркой и окрашены в темно коричневый цвет. Выступающие ризалиты с лестничными клетками подчеркивают сложную конфигурацию здания. Окна прямоугольные с разным рисунком расстекловки декорированы подоконными полочками на консолях. На уровне второго и третьего ярусов расположены балконы с металлической оградой. Большая часть дверных и оконных проемов заменены в сер. XX в. и настоящее время.

Венчает дворовую часть строения выступающий профилированный карниз.

14. Обоснования вывода экспертизы:

14.1 Обоснование историко-культурной ценности, предполагаемой категории историко-культурного значения и вида объекта культурного наследия:

Архитектурная и градостроительная ценность.

Исследуемое здание находится в историческом районе Линнойтус. Жилой дом является одним из градоформирующих объектов исторической застройки г. Выборга и формирует красную линию улицы Сторожевой башни.

Исследуемый объект является ярким жилого дома начала XX в.,

Государственный эксперт Маланичева Г.И. (Маланичева Г.И.)

выстроенный в стиле эклектики. К настоящему времени, на территории России сохранилось малое количество памятников, выполненные финскими архитекторами, которые составляют одну из важнейших страниц Выборгской истории архитектуры.

Сохранено также историческое расположение здания на участке, конфигурация и габариты.

Исторический облик здания, сформированный в 1905 г., на сегодняшний день, несмотря на утраты декора уличных фасадов, а так же проведение капитального ремонта, в целом сохранился.

Визуальная оценка технического состояния исследуемого объекта удовлетворительная.

Рассматриваемое здание может считаться объектом культурного наследия и представляет собой историко-культурную ценность регионального значения.

14.2 Обоснование предмета охраны

В результате проведённых исследований сделан вывод, что рассматриваемое здание сохранило историческое объёмно-пространственное решение, конструктивную систему и архитектурно-художественное решение фасадов, а так же объёмно-планировочное решение и габариты капитальных стен.

Были определены особенности исследуемого объекта культурного наследия, которые могут являться основанием для включения в реестр. Все сохранившиеся ценностные характеристики здания рекомендуется отнести к предмету охраны объекта (Приложение № 6), куда включены местоположение объекта, его территория, объёмно-пространственное решение, конструктивная система, объёмно-планировочное решение, архитектурно-художественная композиция фасадов.

14.3 Обоснование границ территории объекта культурного наследия.

Согласно Федеральному закону (ФЗ-73) территорией культурного наследия является территория, которая занята данным объектом культурного наследия и (или) связанная с ним исторически и функционально, являющиеся его неотъемлемой частью.

Границы выявленного объекта культурного наследия «Жилой дом со службами б. К. Клоуберга», расположенного по адресу: Ленинградская обл., г. Выборг, ул. Сторожевой башни, д.18, не были определены и утверждены.

По результатам проведенных исследований исторические границы территории участка не сохранились. Рекомендуется установить границы рассматриваемой территории по фасадам и близлежащей территории.

Сведения о наименовании объекта: «Жилой дом со службами К.

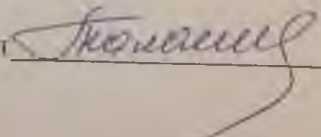
Государственный эксперт  (Маланичева Г.И.)

Клоуберга»

Дата создания объекта, дата основных изменений (перестроек) объекта и (или) дата связанного с ним исторического события: нач. XIX в., 1905 г. арх. К.Х. Сегарштад.

Сведения о местонахождении объекта (адрес объекта): Ленинградская обл., г. Выборг, ул. Сторожевой башни, д.18.

Сведения о категории историко-культурного значения: объект культурного наследия регионального значения.

Сведения о виде объекта: Памятник.

Предмет охраны объекта культурного наследия: см. Приложение №4.

Сведения о границах объекта, включая текстовое и графическое описание местоположение этих границ, перечень координат характерных точек этих границ в системе координат, установленной для ведения государственного объектов недвижимости: см. Приложение 5.

ВЫВОД

государственной историко-культурной экспертизы:

Проведенной государственной историко-культурной экспертизой обосновано включение выявленного объекта культурного наследия «Жилой дом со службами К. Клоуберга», расположенного по адресу: Ленинградская обл., г. Выборг, ул. Сторожевой башни, д.18 в Единый государственный реестр объектов культурного наследия народов Российской Федерации (положительное заключение) в качестве объекта культурного наследия регионального значения.

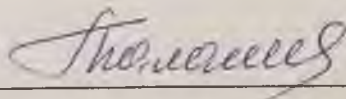

Г.И. Маланичева 16 декабря 2016 года.

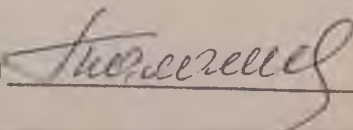

Приложения к Акту по результатам государственной историко-культурной экспертизы:

1. Историческая справка
2. Историческая иконография
3. Материалы фотофиксации
4. Предмет охраны
5. План границ территории объекта культурного наследия
6. Историко-культурный опорный план
7. Копии правоустанавливающих документов и документов технической инвентаризации
8. Копии государственного контракта и договора с экспертом

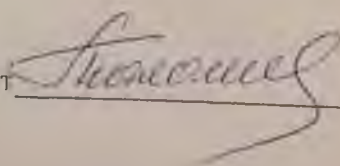

Приложение I к Акту по результатам государственной историко-культурной экспертизы выявленного объекта культурного наследия «Жилой дом со службами б. К. Клоуберга», расположенного по адресу: Ленинградская обл., г. Выборг, ул. Сторожевой башни, д. 18, с целью обоснования включения объекта в Единый государственный реестр объектов культурного наследия (памятников истории и культуры) народов Российской Федерации.

ИСТОРИЧЕСКАЯ СПРАВКА

выявленного объекта культурного наследия
«Жилой дом со службами б. К. Клоуберга»,
адрес: Ленинградская обл., г. Выборг, ул. Сторожевой башни, д. 18.

Исследуемое здание расположено в границах исторического центра г. Выборга, в квартале, ограниченном улицами Крепостная, Южный вал, Сторожевой Башни и Подгорна. Здание находится в северной части квартала, на историческом владельческом участке 53 бывшего городского района Линнойтус по генеральному плану города до 1940 г. Здание каменное 4-этажное, возведено в стиле историзма с элементами ренессанса.

Известно, что Выборг возник еще в Средние века, когда город находился в границах стены 1470 г., что дало название этой части города «Каменный город». Генеральный план города в то время еще не был разработан, поэтому застройка велась стихийно, учитывая рельеф мыса. Проследить планировку города возможно с 1640-х гг., когда появился первый план города. Этот план дает представление о средневековой застройке некоторых участков. В это время шведский инженер А.Торстенсон разработал генеральную планировку города. В результате которой Выборг получил прямоугольные кварталы и прямые улицы. Однако если присмотреться к старым домам, которые сохранились в городе, заметно, что они стоят под разными углами к современным улицам.

В 1861 году утверждается другой генеральный план застройки Выборга, и на месте снесённых укреплений Каменного города и Рогатой крепости прокладываются новые улицы и разбиваются парки. Возводится множество каменных зданий по проектам известных архитекторов, в которых размещаются банки, учреждения, конторы акционерных обществ.

Исследуемое здание было возведено на участке №114 исторического района Линнойтус. Г-образное в плане трехэтажное с подвалом строение приобрело современную конфигурацию в 1905 году, когда было перестроено архитектором К.Х. Сегарштадом по заказу К. Клоуберга. В основе здание содержит элементы нач. XIX в.

Исследуемое здание уличными фасадами фиксируют красные линии улиц Сторожевой башни и Красноармейской. Угол здания на пересечении улиц скруглен. Объем по Красноармейской улице увеличивает высотность,

подчиняясь форме рельефа – левая часть строения имеет полноценный полуподвальный этаж. Декоративное оформление уличных фасадов (оштукатурены и окрашены в желтый цвет) одинаково. Цоколь облицован гранитом, первый этаж покрыт рустом, прорезан крупными прямоугольными окнами, декорированными веерным замковым камнем с растительным стилизованным декором в форме венков с соцветиями роз и подоконными полочками. Проемы первого и второго ярусов разделяет профилированный межэтажный карниз. Окна второго яруса (три в центральной части и по одному в боковых частях) оформлены сандриками с замковым камнем и подоконными полочками на консолях – на фасаде по улице Сторожевой башни декор окон второго яруса утрачен. Окна третьего этажа декорированы обрамлением и подоконными полочками. Центральная часть фасада по улице Сторожевой башни прорезана дверным проемом с арочным завершением, подчеркнутым веерным замковым камнем и стилизованным лепным декором в форме цветочных гирлянд с соцветиями роз.

Верхняя часть здания декорирована фризом с декором в виде венков и гирлянд. Венчает строение выступающий карниз.

Торцевой фасад со стороны улицы Сторожевой башни также оштукатурен, окрашен, первый ярус рустован, окна лишены декора.

Дворовые фасады покрыты грубой штукатуркой и окрашены в темно коричневый цвет. Выступающие ризалиты с лестничными клетками подчеркивают сложную конфигурацию здания. Окна прямоугольные с разным рисунком расстекловки декорированы подоконными полочками на консолях. На уровне второго и третьего ярусов расположены балконы с металлической оградой. Большая часть дверных и оконных проемов заменены в сер. XX в. и настоящее время.

Венчает дворовую часть строения выступающий профилированный карниз.

Исследуемое здание является объектом исторической застройки г. Выборга, важной частью градостроительной ситуацией квартала.

Приложение 2 к Акту по результатам государственной историко-культурной экспертизы выявленного объекта культурного наследия «Жилой дом со службами б. К. Клоуберга», расположенного по адресу: Ленинградская обл., г. Выборг, ул. Сторожевой башни, д. 18, с целью обоснования включения объекта в Единый государственный реестр объектов культурного наследия (памятников истории и культуры) народов Российской Федерации.

АРХИВНЫЕ ИЛЛЮСТРАЦИИ

выявленного объекта культурного наследия
«Жилой дом со службами б. К. Клоуберга»,
адрес: Ленинградская обл., г. Выборг, ул. Сторожевой башни, д. 18.

1. Разрез здания. Владелец Клоуберг. Провинциальный архив г. Миккели, Финляндии. ед.хр 1238. 1905 г.
2. План первого этажа. Владелец Клоуберг. Провинциальный архив г. Миккели, Финляндии. ед.хр 1237. 1905 г.
3. Фасад по современной ул Сторожевой башни.. Владелец Клоуберг. Провинциальный архив г. Миккели, Финляндии. ед.хр 1235. 1905г.
4. Фасад по ул. Красноармейская. Владелец Клоуберг. Провинциальный архив г. Миккели, Финляндии. ед. хр 1234. 1905г.

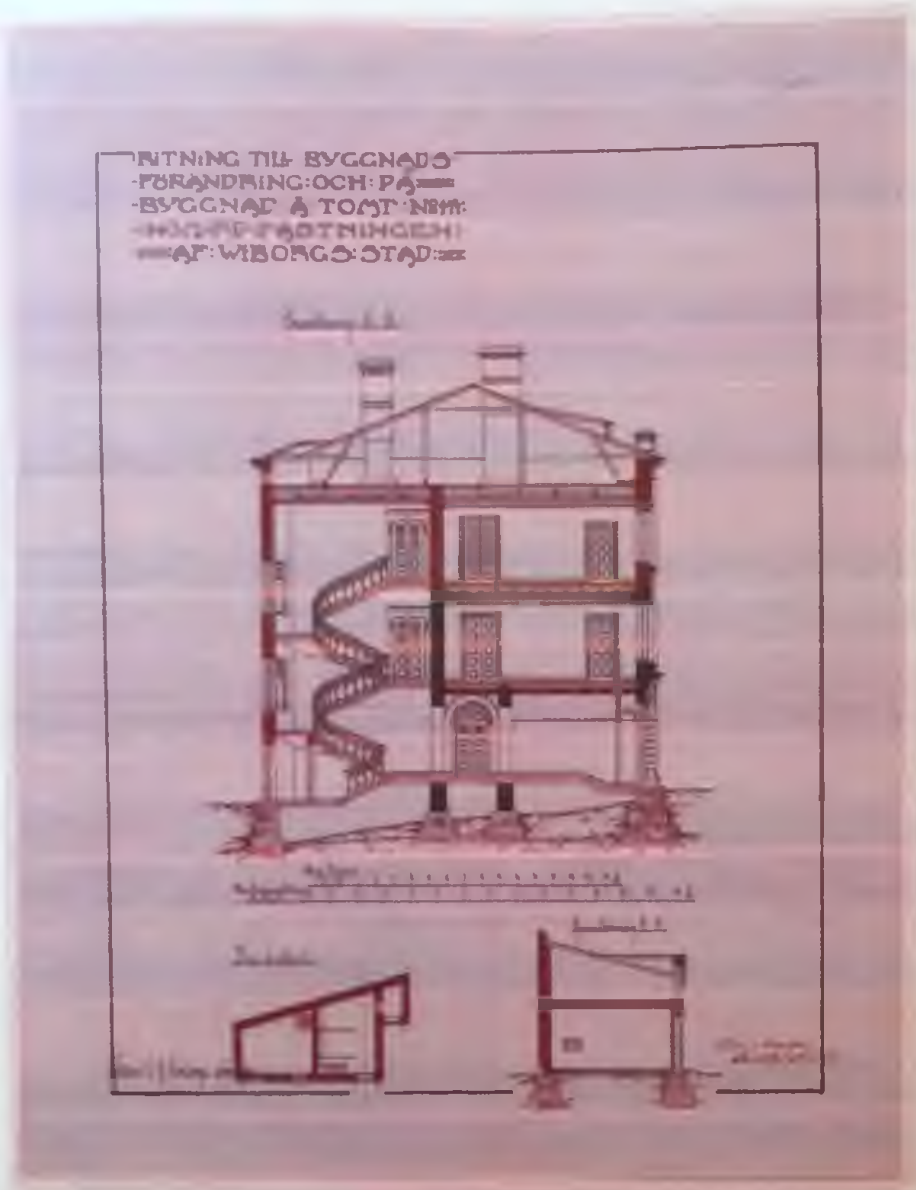

Илл.1. Mikkelin maakunta-arkisto. Viipurin maistraatin arkisto . 1238 Rakennusmuutos, leikkaukset. Omistaa C.G. Cloubergin perilliset. 1905.

Разрез здания. Владелец Клоуберг.Провинциальный архив г. Миккели, Финляндии. ед.хр 1238. 1905 г.



Илл.3. Mikkelin maakunta-arkisto. Viipurin maistraatin arkisto . 1235 Rakennusmuutos, julkisivu Mustainveljestenkadulle. Omistaa C.G. Cloubergin perilliset. 1905
 Фасад по современной ул. Сторожевой башни.. Владелец Клоуберг. Провинциальный архив г. Миккели, Финляндии. ед.хр 1235. 1905г.



Илл.4. Mikkelin maakunta-arkisto. Viipurin maistraatin arkisto . 1234 Rakennusmuutos, julkisivu Vahtitorninkadulle. Omistaa C.G. Cloubergin perilliset. 1905
 Фасад по ул. Красноармейская. Владелец Клоуберг. Провинциальный архив г. Миккели, Финляндии. ед.хр 1234. 1905г.

Приложение 3 к Акту по результатам государственной историко-культурной экспертизы выявленного объекта культурного наследия «Жилой дом со службами б. К. Клоуберга», расположенного по адресу: Ленинградская обл., г. Выборг, ул. Сторожевой башни, д. 18, с целью обоснования включения объекта в Единый государственный реестр объектов культурного наследия (памятников истории и культуры) народов Российской Федерации.

МАТЕРИАЛЫ ФОТОФИКСАЦИИ

выявленного объекта культурного наследия

«Жилой дом со службами б. К. Клоуберга»,

адрес: Ленинградская обл., г. Выборг, ул. Сторожевой башни, д. 18.

Фото 1. Общий вид здания с запада.

Фото 2. Южный и западный фасады здания. Фрагмент.

Фото 2.1. Южный фасад здания. Фрагмент.

Фото 2.2. Южный и западный фасады здания. Фрагмент.

Фото 3. Южный фасад здания. Фрагмент.

Фото 3.1. Южный фасад здания. Фрагмент.

Фото 3. 2. Южный фасад здания. Фрагмент.

Фото 3.3. Южный фасад здания. Фрагмент.

Фото 4. Юго-восточный угол здания. Общий вид.

Фото 5. Северный и восточный фасады здания. Фрагмент.

Фото 6. Северный фасад здания. Фрагмент.

Фото 6.1. Северный фасад здания. Фрагмент.

Фото.7. Восточный фасад здания. Фрагмент.

Схема фотофиксации фасадов выявленного объекта
культурного наследия
"Жилой дом со службами б. К. Клоуберга",
адрес: г. Выборг, ул. Сторожевой башни, д. 18

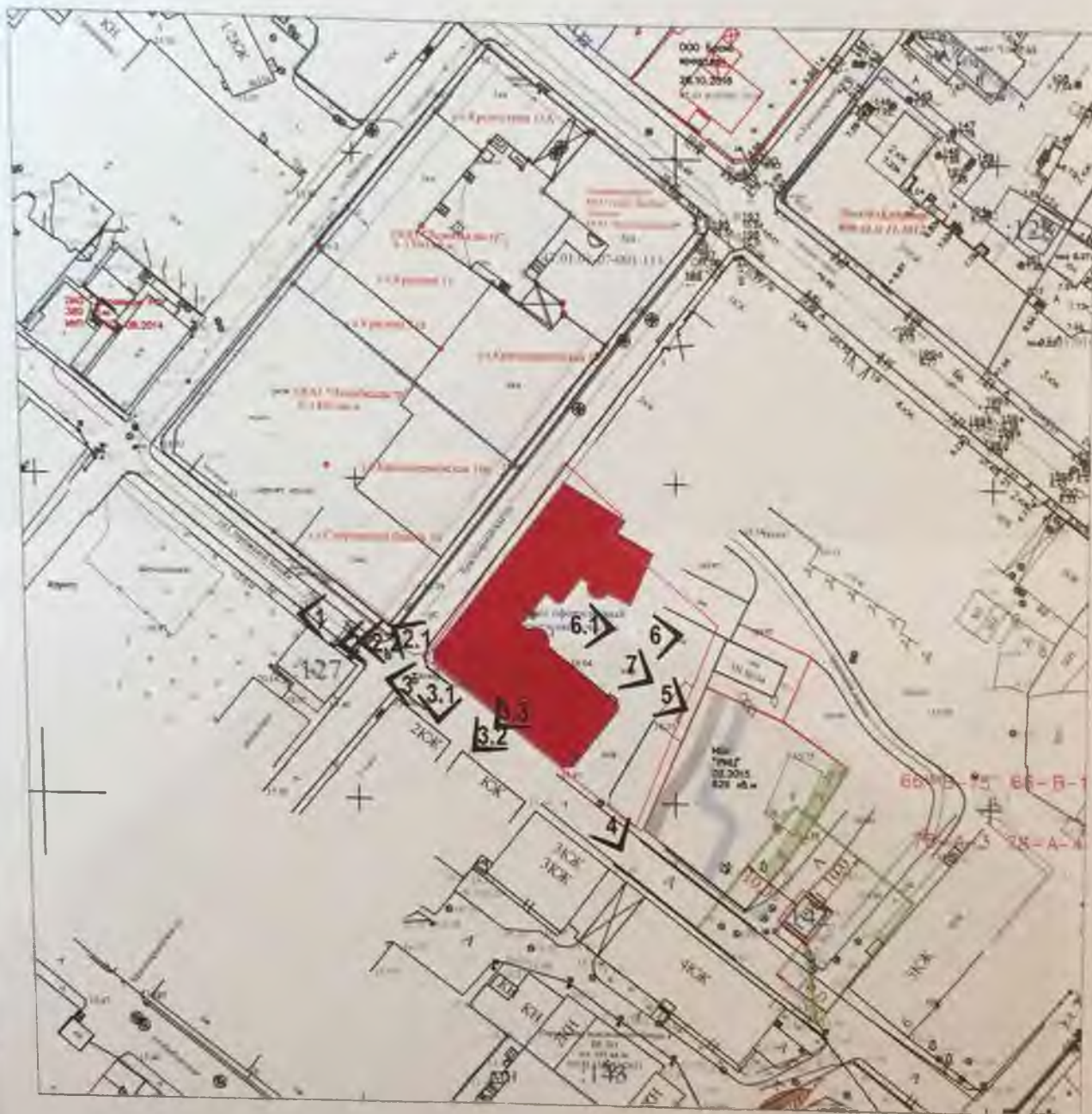

Масштаб 1:1000

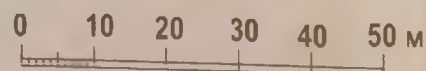

3 - Точка фотофиксации



Фото 1. Общий вид здания с запада.
Автор фото: Маланичева Г.И. 30.11.2016 г.



Фото 2. Южный и западный фасады здания. Фрагмент.
Автор фото: Маланичева Г.И. 30.11.2016 г.



Фото 2.1. Южный фасад здания. Фрагмент.
Автор фото: Маланичева Г.И. 30.11.2016 г.



Фото 2.2. Южный и западный фасады здания. Фрагмент.
Автор фото: Маланичева Г.И. 30.11.2016 г.



Фото 3. Южный фасад здания. Фрагмент.
Автор фото: Маланичева Г.И. 30.11.2016 г.



Фото. 3.1. Южный фасад здания. Фрагмент.
Автор фото: Маланичева Г.И. 30.11.2016 г.



Фото 3.2. Южный фасад здания. Фрагмент.
Автор фото: Маланичева Г.И. 30.11.2016 г.



Фото 3.3. Южный фасад здания. Фрагмент.
Автор фото: Маланичева Г.И. 30.11.2016 г.



Фото 4. Юго-восточный угол здания. Общий вид.
Автор фото: Маланичева Г.И. 30.11.2016 г.



Фото 5. Северный и восточный фасады здания. Фрагмент.
Автор фото: Маланичева Г.И. 30.11.2016 г.



Фото 6. Северный фасад здания. Фрагмент.
Автор фото: Маланичева Г.И. 30.11.2016 г.



Фото 6.1. Северный фасад здания. Фрагмент.
Автор фото: Маланичева Г.И. 30.11.2016 г.



Фото.7. Восточный фасад здания. Фрагмент.
Автор фото: Маланичева Г.И. 30.11.2016 г.

Приложение 4 к Акту по результатам государственной историко-культурной экспертизы выявленного объекта культурного наследия «Жилой дом со службами б. К. Клоуберга», расположенного по адресу: Ленинградская обл., г. Выборг, ул. Сторожевой башни, д. 18, с целью обоснования включения объекта в Единый государственный реестр объектов культурного наследия (памятников истории и культуры) народов Российской Федерации.

РЕКОМЕНДУЕМЫЙ ПРОЕКТ ПРЕДМЕТА ОХРАНЫ

выявленного объекта культурного наследия
«Жилой дом со службами б. К. Клоуберга»,
 адрес: Ленинградская обл., г. Выборг, ул. Сторожевой башни, д. 18.

№ пп	Виды предметов охраны	Элементы предметов охраны	Фотофиксация
1	2	3	4
1	Объемно-пространственное решение:	<p>Историческое объемно-пространственное решение: - конфигурация в плане (г-образный) и габариты трехэтажного здания с полуподвалом, включая полукруглый угол здания;</p> <p>историческая конфигурация кровли (плоская), исторические высотные отметки по карнизу;</p> <p>трубы – исторические местоположение, габариты, конфигурация, количество, материал.</p>	
2	Конструкции здания:	<p>исторические наружные и внутренние капитальные стены – местоположение, вид материала (кирпич);</p> <p>исторические отметки плоских междуэтажных и чердачных перекрытий;</p> <p>парадные лестницы (по ул. Сторожевой башни и ул. Красноармейская.) – исторические местоположение,</p>	
3	Объемно-планировочное решение:	<p>историческое объемно-планировочное решение в габаритах, образованных</p>	

капитальными стенами.

Архитектурно-художественное решение фасадов:

Фасад по ул. Сторожевая башня

вид материала и характер отделки фасадной поверхности штукатурная разделка под руст – (первый этаж), гладкая штукатурка (2-й и 3-й этажи); оконные проемы – историческое местоположение, габариты, конфигурация, рисунок расстекловки (Т-образный с горизонтальным импостом),

подоконные полочки

веерный замковый камень с растительным стилизованным декором в форме венков с соцветиями роз

замковый камень арочного завершения дверного проема с гирляндой и скульптурным изображением номера дома

профилированный межэтажный карниз

сандрики с замковыми камнями и подоконными полочками на консолях

Фасад по улице Красноармейская:

вид материала и характер отделки фасадной поверхности: гранит (цоколь), штукатурная разделка под руст (первый этаж), гладкая штукатурка (2-й и 3-й этажи);

-подоконные полочки

- веерный замковый камень с растительным стилизованным декором в форме венков с соцветиями роз

профилированный межэтажный карниз



сандрики с замковыми камнями и подоконными полочками на консолях

оконные проемы – исторические местоположение, габариты, конфигурация, рисунок расстекловки (Т-образный с горизонтальным импостом),

дворовый фасад:

вид материала и характер отделки фасадной поверхности – штукатурная разделка под руст (цокольный и 1-й этажи), гладкая штукатурка (2-й и 3-й этажи);

оконные проемы – исторические местоположение, габариты, конфигурация, рисунок расстекловки (Т-образный с горизонтальным импостом), гладкий фриз

венчающий профилированный карниз фасада со стороны двор



Приложение 5 к Акту по результатам государственной историко-культурной экспертизы выявленного объекта культурного наследия «Жилой дом со службами б. К. Клоуберга», расположенного по адресу: Ленинградская обл., г. Выборг, ул. Сторожевой башни, д. 18, с целью обоснования включения объекта в Единый государственный реестр объектов культурного наследия (памятников истории и культуры) народов Российской Федерации.

ПЛАН ГРАНИЦ ТЕРРИТОРИИ

выявленного объекта культурного наследия

«Жилой дом со службами б. К. Клоуберга»,

адрес: Ленинградская обл., г. Выборг, ул. Сторожевой башни, д. 18.



План предлагаемых границ территории выявленного
объекта культурного наследия
"Жилой дом со службами б. К. Клоуберга",
адрес: г. Выборг, ул. Сторожевой башни, д. 18

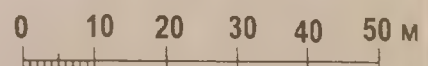

Масштаб 1:1000



Условные обозначения:

-  - предлагаемая граница территории
-  - выявленный объект

**Описание границы территории выявленного объекта культурного наследия
"Жилой дом со службами б. К. Клоуберга",
адрес: г. Выборг, ул. Сторожевой башни, д. 18**

Граница территории выявленного объекта культурного наследия проходит на юго-восток вдоль главного (северного) фасада, далее на юго-запад параллельно восточному фасаду, далее на северо-запад параллельно южному фасаду, далее на северо-восток параллельно западному фасаду до пересечения с северной границей.

Координаты поворотных точек:

№	X	Y
1	272176.54	2324303.69
2	272146.70	2324358.67
3	272122.21	2324343.66
4	272152.48	2324288.15

Режим использования территории объекта культурного наследия:

1. На территории памятника запрещается:

- строительство объектов капитального строительства и увеличение объемно-пространственных характеристик существующих на территории памятника объектов капитального строительства;

- проведение земляных, мелиоративных и иных работ, за исключением работ по сохранению объекта культурного наследия или его отдельных элементов, сохранению градостроительной или природной среды объекта культурного наследия;

2. На территории памятника разрешается:

- ведение хозяйственной деятельности, не противоречащей требованиям обеспечения сохранности объекта культурного наследия в современных условиях;

3. Запрещается использовать территории объекта культурного наследия:

- под склады и объекты производства взрывчатых и огнеопасных материалов, предметов и веществ, загрязняющих интерьер объекта культурного наследия, его фасад, территорию и водные объекты и (или) имеющие вредные паргазообразные и иные выделения;

- под объекты производства, имеющие оборудование, оказывающее динамическое и вибрационное воздействие на конструкции объекта культурного наследия, независимо от мощности данного оборудования;

- под объекты производства и лаборатории, связанные с неблагоприятным для объекта культурного наследия температурно-влажностным режимом и применением химически активных веществ.

Приложение 6 к Акту по результатам государственной историко-культурной экспертизы выявленного объекта культурного наследия «Жилой дом со службами б. К. Клоуберга», расположенного по адресу: Ленинградская обл., г. Выборг, ул. Сторожевой башни, д. 18, с целью обоснования включения объекта в Единый государственный реестр объектов культурного наследия (памятников истории и культуры) народов Российской Федерации.

ИСТОРИКО-КУЛЬТУРНЫЙ ОПОРНЫЙ ПЛАН

выявленного объекта культурного наследия

«Жилой дом со службами б. К. Клоуберга»,

адрес: Ленинградская обл., г. Выборг, ул. Сторожевой башни, д. 18.

Историко-архитектурный опорный план территории
выявленного объекта культурного наследия
"Жилой дом со службами б. К. Клоуберга",
адрес: г. Выборг, ул. Сторожевой башни, д. 18





Масштаб 1:1000



Условные обозначения:

 - нач. XIX в.

 - историческая граница территории домовладения

 - 1905 г.

Приложение 7 к Акту по результатам государственной историко-культурной экспертизы выявленного объекта культурного наследия «Жилой дом со службами б. К. Клоуберга», расположенного по адресу: Ленинградская обл., г. Выборг, ул. Сторожевой башни, д. 18, с целью обоснования включения объекта в Единый государственный реестр объектов культурного наследия (памятников истории и культуры) народов Российской Федерации.

**КОПИИ ПРАВОУСТАНОВЛИВАЮЩИХ ДОКУМЕНТОВ И ДОКУМЕНТОВ
ТЕХНИЧЕСКОЙ ИНВЕНТАРИЗАЦИИ**

выявленного объекта культурного наследия
«Жилой дом со службами б. К. Клоуберга»,
адрес: Ленинградская обл., г. Выборг, ул. Сторожевой башни, д. 18.

МУНИЦИПАЛЬНОЕ ОБЩЕСТВЕННОЕ
«ВЫБОРГСКИЙ РАЙОН»
ЛЕНИНГРАДСКАЯ ОБЛАСТЬ

МУНИЦИПАЛЬНОЕ БЮДЖЕТНОЕ УЧРЕЖДЕНИЕ
«РАЙОННЫЙ ИНФОРМАЦИОННЫЙ ЦЕНТР»

188800, г. Выборг, Ленинградская область, пр. Кт Ленина, д. 2, тел. 2-00-12

№2192 от 12.12.2016 г.

_____ от _____

Настоящая справка выдана: КОМИТЕТ ИМУЩЕСТВА ГОРОДА ВЫБОРГА ЛЕНИНГРАДСКОЙ ОБЛАСТИ

О том, что объект недвижимости: здание

Территориально расположен в: Российская Федерация, Ленинградская область, Выборгский район, г. Выборг, ул. Сторожевой Башни, д. 18

Дата регистрации 15.10.2008 г. Учётный номер в Едином государственном реестре недвижимости 4141701110201800000000

Предыдущий адрес (местоположение):
Учётный кадастровый номер объекта недвижимости
Учётный кадастровый номер земельного участка
Район фактического размещения / микрорайон
Регистрация произведена на основании следующих документов
Примечание

МЕСТОПОЛОЖЕНИЕ ОБЪЕКТА

НА АДРЕСНОМ ПЛАНЕ

Российская Федерация, Ленинградская область, Выборгский район, г. Выборг, ул. Сторожевой Башни, д. 18

Директор МБУ «РИЦ»
А. Н. Смольянинов
(подпись)
М.П.

Данная справка указывает фактическое местоположение объекта недвижимости и не является правоустанавливающим документом, определяющим право собственности



Исполнитель Безикова Л.И.

КАДАСТРОВАЯ ВЫПИСКА

Здания
(вид объекта недвижимого имущества)

Лист №	1	Всего листов:	1
--------	---	---------------	---

« 20 » декабря 2016 г. № 99/2016/10823044	
Кадастровый номер:	47:01:0107001:178
Номер кадастрового квартала:	47:01:0107001
Предыдущие номера:	41:417:002:000000840:0200:00000
Дата внесения номера в государственный кадастр недвижимости:	06.07.2012

Описание объекта недвижимого имущества:

1	Адрес (описание местоположения):	Ленинградская область, Выборгский район, Выборг г., Сторожевой Башни ул., д.18, лит. Б. в/г 50		
2	Основная характеристика:	площадь	42	кв.м
		(тип)	(значение)	(единица измерения)
	степень готовности объекта незавершенного строительства (%):	_____		
3	Назначение:	Нежилое здание		
4	Наименование:	Сарай		
5	Количество этажей, в том числе подземных этажей:	1, а также подземных 0		
6	Материал наружных стен:	Кирпичные		
7	Год ввода в эксплуатацию (завершения строительства):	1917		
8	Кадастровая стоимость (руб.):	460772.34		
9	Система координат:	местная (Выборгский район)		
10	Кадастровый номер земельного участка (участков), в пределах которого расположен объект недвижимого имущества:	_____		
11	Сведения о включении в реестр объектов культурного наследия:			

12	Сведения о кадастровых инженерах:			

13	Особые отметки:			

14	Дополнительные сведения:			
	14.1	Кадастровые номера объектов недвижимости, образованных с объектом недвижимости:		

	14.2	Кадастровые номера объектов недвижимости, образованных из объекта недвижимости:		

14.3	Кадастровые номера объектов, подлежащих снятию с кадастрового учета:			

15	Характер сведений государственного кадастра недвижимости (статус записи об объекте): Сведения об объекте недвижимости имеют статус ранее учтенные
----	---

(полное наименование должности)	(подпись)	(инициалы, фамилия)

М.П.

КАДАСТРОВАЯ ВЫПИСКА

Здания
(вид объекта недвижимого имущества)

Лист №	1	Всего листов:	2
--------	---	---------------	---

« 20 » декабря, 2016 г № 99/2016/10823068	
Кадастровый номер:	47:01:0107001:2014
Номер кадастрового квартала:	47:01:0107001
Предыдущие номера:	1338
Дата внесения номера в государственный кадастр недвижимости:	24.09.2013

Описание объекта недвижимого имущества:

1	Адрес (описание местоположения):	Ленинградская область, Выборгский муниципальный район, Выборгское городское поселение, г. Выборг, ул. Сторожевой Башни, д. 18		
2	Основная характеристика:	площадь	1495.6	кв.м
		(тип)	(значение)	(единица измерения)
	степень готовности объекта незавершенного строительства (%):	_____		
3	Назначение:	Многоквартирный дом		
4	Наименование:	жилой дом		
5	Количество этажей, в том числе подземных этажей:	3, а также подземных 1		
6	Материал наружных стен:	Из прочих материалов		
7	Год ввода в эксплуатацию (завершения строительства):	1940		
8	Кадастровая стоимость (руб.):	71637594.84		
9	Система координат:	местная (Выборгский район)		
10	Кадастровый номер земельного участка (участков), в пределах которого расположен объект недвижимого имущества:	_____		
11	Сведения о включении в реестр объектов культурного наследия:			
12	Сведения о кадастровых инженерах:			
13	Особые отметки: Сведения об объекте внесены на основании кадастрового паспорта здания от 23.08.2013 г., составленного по состоянию технической инвентаризации от 22.06.1978 г. Год ввода в эксплуатацию (завершения строительства) - до 1940.			
14	Дополнительные сведения:			
	14.1	Кадастровые номера объектов недвижимости, образованных с объектом недвижимости:		
	14.2	Кадастровые номера объектов недвижимости, образованных из объекта недвижимости:		

	14.3 Кадастровые номера объектов, подлежащих снятию с кадастрового учета:
15	Характер сведений государственного кадастра недвижимости (статус записи об объекте): Сведения об объекте недвижимости имеют статус ранее учтенные

(полное наименование должности)	(подпись)	(инициалы, фамилия)

М.П.

КАДАСТРОВАЯ ВЫПИСКА

Здания
(вид объекта недвижимого имущества)

Лист №	2	Всего листов:	2
--------	---	---------------	---

« 20 » декабря 2016 г. № 99/2016/10823068	
Кадастровый номер:	47:01:0107001:2014

Перечень помещений, расположенных в здании, сооружении:

№ п/п	Кадастровый номер	Номер этажа (этажей)	Площадь, м ²
1	47:01:0000000:38462	Этаж № 1	44
2	47:01:0000000:39787	Этаж № 2	44
3	47:01:0000000:41756	Этаж № 1	49.4
4	47:01:0000000:42653	Этаж № 1	39.6
5	47:01:0000000:45761	Этаж № 2	42
6	47:01:0000000:45253	Этаж № 3	44.1
7	47:01:0000000:35189	Этаж № 2	79.1
8	47:01:0000000:30238	Этаж № 1	32
9	47:01:0000000:37047	Этаж № 2	46.3
10	47:01:0000000:31202	Этаж № 2	62.2
11	47:01:0000000:32270	Этаж № 1	42
12	47:01:0000000:38608	Этаж № 3	29.4
13	47:01:0000000:44207	Этаж № 3	38.6
14	47:01:0107001:1974	Этаж № 3	80.9
15	47:01:0000000:35808	Этаж № 1	65.7
16	47:01:0000000:33948	Этаж № 2	16
17	47:01:0000000:37671	Этаж № 1	58
18	47:01:0108001:2006	№ 3	70.4
19	47:01:0107001:1977	_____	34.8
20	47:01:0000000:34680	Этаж № 2	39.8
21	47:01:0108001:2042	_____	39.4
22	47:01:0000000:37939	Этаж № 3	42.6
23	47:01:0000000:35878	Этаж № 1	28
24	47:01:0000000:41711	Этаж № 2	82
25	47:01:0000000:35663	Этаж № 3	50

_____	_____	_____
(полное наименование должности)	(подпись)	(инициалы, фамилия)

М.П.

КАДАСТРОВАЯ ВЫПИСКА О ЗЕМЕЛЬНОМ УЧАСТКЕ

"20" декабря 2016г. № 99/2016/10823052

1	Кадастровый номер	47:01:0107001:36	2	Лист №	1	3	Всего листов	1
4	Номер кадастрового квартала	47 01 0107001						
5	Предыдущие номера	47 01 01-07-001 0036	6	Дата внесения номера в государственный кадастр недвижимости				
7	10.03.1993							
8	Кадастровые номера объектов капитального строительства							
9	Адрес (описание местоположения) Ленинградская область, Выборгский район, МО "Выборгское городское поселение", г. Выборг, ул. Сторожевой башни, дом 18, участок № 39							
10	Категория земель Земли населенных пунктов							
11	Разрешенное использование для спец.надобностей							
12	Площадь 1300 кв. м							
13	Кадастровая стоимость 3150680 руб							
14	Система координат местная (Выборгский район)							
Сведения о правах								
15	Правообладатель	Вид права, номер и дата регистрации	Особые отметки	Документ	Адрес для связи с правообладателем			
	Федеральное государственное учреждение "Выборгская квартирно-эксплуатационная часть района"	Постоянное (бессрочное) пользование, № 47-78-15/022/2009-138 от 20.04.2009	—	—	Почтовый адрес и (или) адрес электронной почты, по которым осуществляется связь с правообладателем земельного участка, отсутствует			
	Российская Федерация	Собственность, № 47-01/00-6/2004-109 от 09.07.2004	Размер доли целая	—	Почтовый адрес и (или) адрес электронной почты, по которым осуществляется связь с правообладателем земельного участка, отсутствует			
16	Особые отметки: Граница земельного участка не установлена в соответствии с требованиями земельного законодательства.							
17	Характер сведений государственного кадастра недвижимости (статус записи о земельном участке): Сведения об объекте недвижимости имеют статус ранее учтенные							
Дополнительные сведения								
18	18.1	Сведения о природных объектах, расположенных в пределах земельного участка: —						
	18.2	Кадастровые номера участков, образованных из земельного участка: —						
19	Сведения о кадастровых иптегсах: —							

М.П.

(подпись)

КАДАСТРОВАЯ ВЫПИСКА

Здания	
(вид объекта недвижимого имущества)	

Лист №	1	Всего листов:	1
--------	---	---------------	---

« 20 » декабря 2016 г. № 99/2016/10823036	
Кадастровый номер:	47:01:0107001:177
Номер кадастрового квартала:	47:01:0107001
Предыдущие номера:	41:417:002:000000840:0100:00000
Дата внесения номера в государственный кадастр недвижимости:	06.07.2012

Описание объекта недвижимого имущества:

1	Адрес (описание местоположения):	Ленинградская область, Выборгский район, Выборг г., Сторожевой Башни ул., д.18, лит. А, в/г 50		
2	Основная характеристика:	площадь	35	кв.м
		(тип)	(значение)	(единица измерения)
	степень готовности объекта незавершенного строительства (%):	—		
3	Назначение:	Нежилое здание		
4	Наименование:	Сарай		
5	Количество этажей, в том числе подземных этажей:	1, а также подземных 0		
6	Материал наружных стен:	Кирпичные		
7	Год ввода в эксплуатацию (завершения строительства):	1917		
8	Кадастровая стоимость (руб.):	384175.4		
9	Система координат:	местная (Выборгский район)		
10	Кадастровый номер земельного участка (участков), в пределах которого расположен объект недвижимого имущества:	—		
11	Сведения о включении в реестр объектов культурного наследия:			
12	Сведения о кадастровых инженерах:			
13	Особые отметки:			
14	Дополнительные сведения:			
	14.1	Кадастровые номера объектов недвижимости, образованных с объектом недвижимости:		
	14.2	Кадастровые номера объектов недвижимости, образованных из объекта недвижимости:		
	14.3	Кадастровые номера объектов, подлежащих снятию с кадастрового учета:		

р сведений государственного кадастра недвижимости (статус записи об объекте): Сведения об объекте недвижимости имеют статус ранее учтенные

(полное наименование должности)	(подпись)	(инициалы, фамилия)

М.П.

2. Рнѳор
у. Сторонелѳѳ бауму г. 18

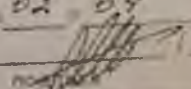
КОПИЯ ДЕРЖА
"02" 09 2013 г.



МИНИСТЕРСТВО КОММУНАЛЬНОГО ХОЗЯЙСТВА РСФСР

Бессерг

Район *Видьковский*

Кварт. № _____

Инд. № *1338*

ТЕХНИЧЕСКИЙ ПАСПОРТ

на жилой дом (дома) и земельный участок

ул. (пер.) *Сороколетов Балканск*

№ *18*

Составлен по состоянию на *22* " *сентя* 1978 г.

10 февраля 1985г
21 февраля 1986г
30 сентября 2003г

I. Владение строениями на участке

№ или литеры строений по плану	Полное наименование владельца(цев) и их долевое участие	Основание владения (наименование, дата и № документа)	Подпись вносившего текущие изменения
2	3	4	5
<i>А</i>	<i>КЗЧ Видьковского района</i>	<i>Решение Коммунального Видьковского Совета ген. плана от 9/II-60г.</i>	

4.20.015

П Л А Н

улица расположенного в городе Выборге в поселке _____
 по Сторожевой башне ул. за № 18 находящегося в
 № 184 Выборгского района

Масштаб 1:500

Правоустанавливающим документом
 не являясь
 составлен по ф.к. _____ по использованию
 Разъяснение Мин. _____ Р № 35-1-11/60
 от 3 сентября 1948 г.

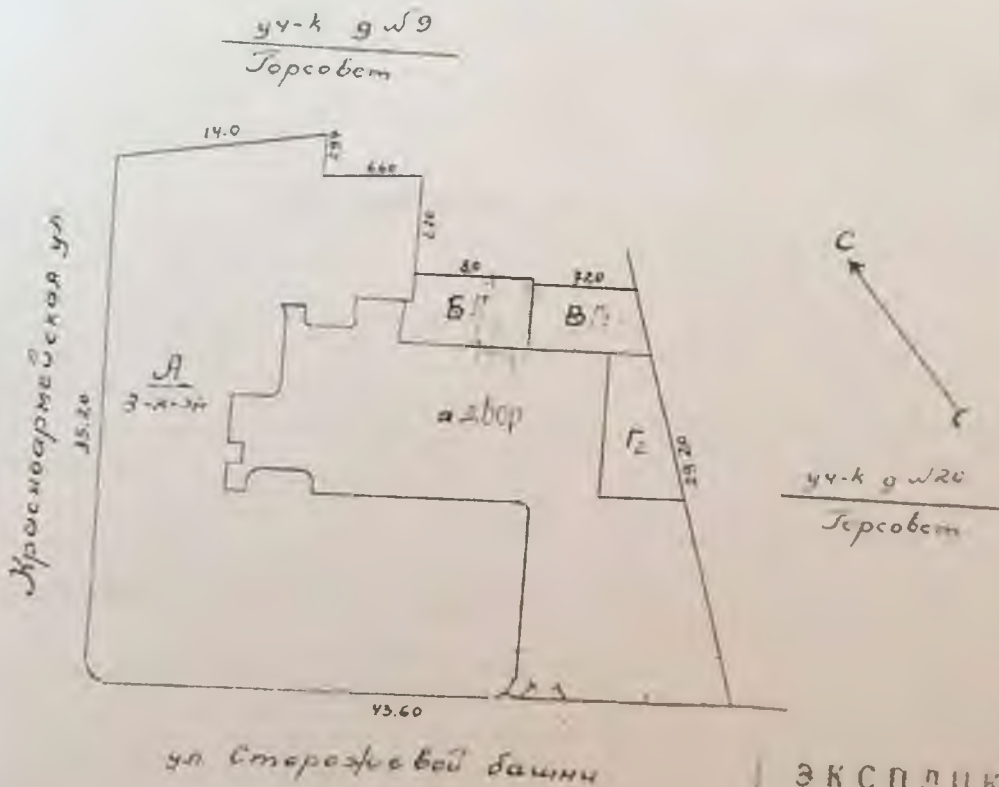

ЭКСПЛИКАЦИЯ

Код	Наименование объекта	Площадь кв. м	Число этажей	Итого
1	Основное строение	716,38	-	
2	Хозяйственные постройки	119,66	-	
3	Незастроенная часть	-	-	455,96
Итого		836,04	455,96	

Обмерял техник Лервова
 План составил Лервова
 Контроль Масляков 14. 1963
 Нач. Б.Т.И. Швейников Лервова

10 июля 1963г.

Выборгский Г. ЭСТ Д. Я. Г. Д.
 Ленинград. 4-я обл.

Технический паспорт

на жилой дом № 18 литер А

по Свердловской улице, ул. (пер.)
район Васильевский

Кварт. №	_____
Инвент. №	<u>1238</u>
Шифр (фонд)	_____

1. Общие сведения

п/п проекта 124 Свердловского надела

оверки 40 1940 переоборудовано в _____ году
надстроено _____
днего капитального ремонта _____
жей 3

того имеется: подвал, цокольный этаж, мансарда, мезонин (подчеркнуть).

гнцы 4 шт., их уборочная площадь 156,68 ~~125~~ ~~195,05~~ кв. м.

площадь общих коридоров и мест общего пользования _____ кв. м.

внутренняя высота помещений 2,42 0,27 3,2 Объем 8023 куб. м.

лезная площадь дома 1328,99 1329,5 1337,0 1195,48 1021 кв. м.

Жилые помещения: полезная площадь 1229,96 1232,08 1238,58 1228,35 1293,9
в том числе жилая площадь 782,06 816,96 768,36 815 кв. м.
площадь квартиры 31,29 кв. м.

Распределение жилой площади:

Жилая площадь находится	Количество		Жилая площадь	Текущие изменения						
	жилых квартир	жилых комнат		жилых квартир	жилых комнат	жилая площадь	количество		жилая площадь	
							жилых квартир	жилых комнат		
2	3	4	5	6	7	8	9	10	11	
квартирах	<u>25</u>	<u>48</u>	<u>782,06</u>	<u>26</u>	<u>48</u>	<u>768,36</u>	<u>1</u>	<u>50</u>	<u>815</u>	<u>816,96</u>
в помещениях коридоры, сист. лестничных										
в общей жилой площади										
в общей жилой площади										

Из общего числа жилой площади находится:

в мансардах									
в подвалах									
в цокольных этажах									
в бараках									

Распределение квартир по числу комнат (без общежитий и коридорной системы)

Квартиры	Число квартир	Их жилая площадь	Текущие изменения			
			число квартир	их жилая площадь	число квартир	их жилая площадь
2	3	4	5	6	7	8
однокомнатные	<u>2</u>	<u>124,00</u>	<u>10</u>	<u>170,26</u>	<u>10</u>	<u>176,26</u>
двухкомнатные	<u>12</u>	<u>377,09</u>	<u>12</u>	<u>327,05</u>	<u>12</u>	<u>426,29</u>
трехкомнатные	<u>1</u>	<u>41,12</u>	<u>2</u>	<u>94,1</u>	<u>2</u>	<u>93,0</u>
четырёхкомнатные	<u>3</u>	<u>209,19</u>	<u>2</u>	<u>121,41</u>	<u>2</u>	<u>121,41</u>
пятикомнатные						
и более комнат						
Всего	<u>25</u>	<u>782,06</u>	<u>26</u>	<u>768,36</u>	<u>27</u>	<u>816,96</u>

Нежилые помещения, сдаваемые в аренду (в кв. м)

№ п/п	Классификация помещений	Основная		Вспомогат.		Текущие изм.			
		площадь		площадь		основная		вспомогат.	
		общая	применяемая	общая	применяемая	общая	арендуемая	общая	арендуемая
		7	8	9	10				
1	Жилая, сдаваемая в аренду								
2	Горючая								
3	Производственная								
4	Складская								
5	Бытового обслуживания								
6	Гаражи								
7	Учрежденческая								
8	Общественного питания								
9	Школьная								
10	Учебно-научная								
11	Лечебно-санитарная								
12	Культурно-просветительная								
13	Театров и зрелищных предпр.								
14	Творческие мастерские								
15	Прочая								
	Итого								

Площадь, используемая жилищно-эксплуатационной конторой для собственных нужд

№ п/п	Использование помещений	Основная	Вспомогател.	Текущие изм.	
				площадь	вспомогател.
1	2	3	4	5	6
1	Учрежденческая:				
	а. Жилищная контора	55,82	14,23		
	б. Комнаты детские, дружные и другие				
2	Культурно-просветительная				
	а. Кр. уголки, клубы, библиот.				
3	Прочая:				
	а. Мастерские				
	б. Склады жилищной конторы				
	в. Генпланы				
	г. Котельная	32,98			
	В том числе: на газе				
	на твердом топливе				
	Итого	88,80	14,23		

К. 94 Выхарского района

План подвала

Состав:
Разъясн.

30-1-11/8
148 г.

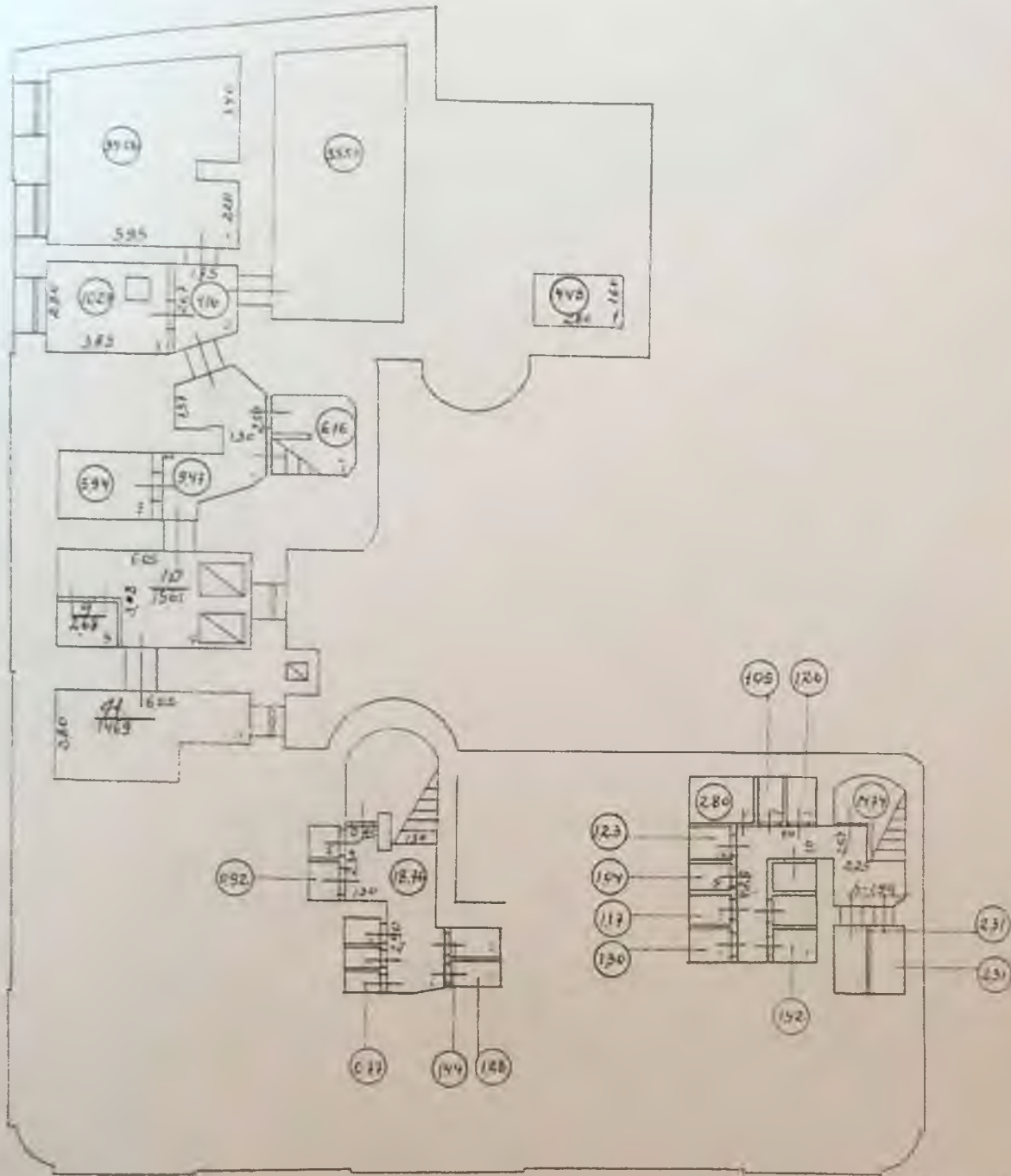

Номер пещи — Первое
 — Первое
 — Масляной
 № пещи — 10
 Угол № 1063

14 1 42
 Первое
 Пещи № 10
 Угол № 1063

105	106
107	108
109	110
111	112
113	114
115	116
117	118
119	120
121	122
123	124
125	126
127	128
129	130
131	132
133	134
135	136
137	138
139	140
141	142
143	144
145	146
147	148
149	150
151	152
153	154
155	156
157	158
159	160
161	162
163	164
165	166
167	168
169	170
171	172
173	174
175	176
177	178
179	180
181	182
183	184
185	186
187	188
189	190
191	192
193	194
195	196
197	198
199	200

у Стрелецкой башни

18

ЖУЧ Водореслого района

План 1 этажа

01

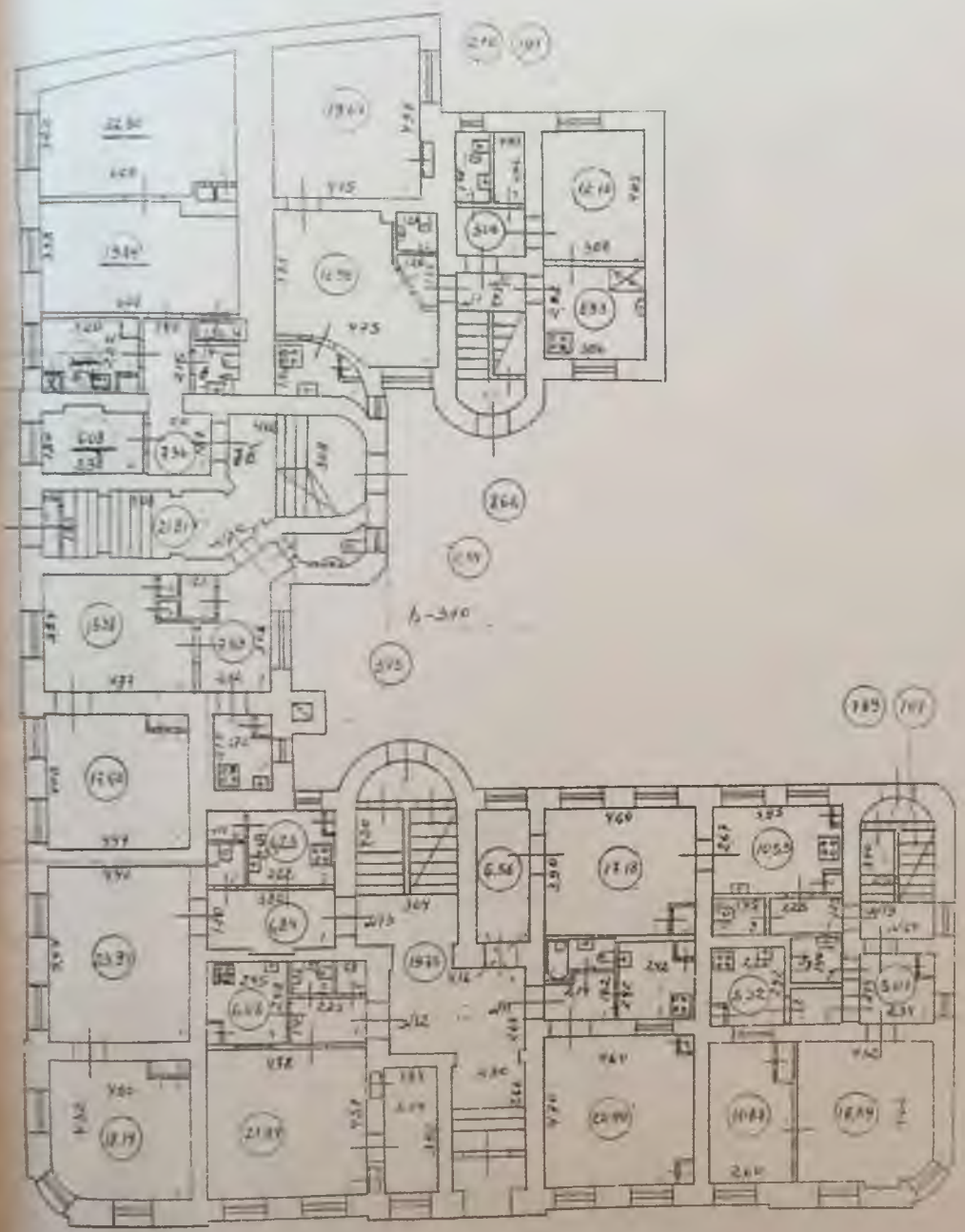

- 181
- 281
- 206
- 119

- 125
- 326
- 078
- 239
- 216
- 313
- 526

Первая
 Первая
 111

14 1 47

ПОЭТАЖНЫЙ ПЛАН

Инв. № 1

5/14/4

ул. Сторожевой башни д. 18
 в с/поселок
 при адм. КЭУ Выборгского района

Масштаб 1:200

Правоустан

получен

План 2 этажа

Лист 3
 от 3

3-1
 г.

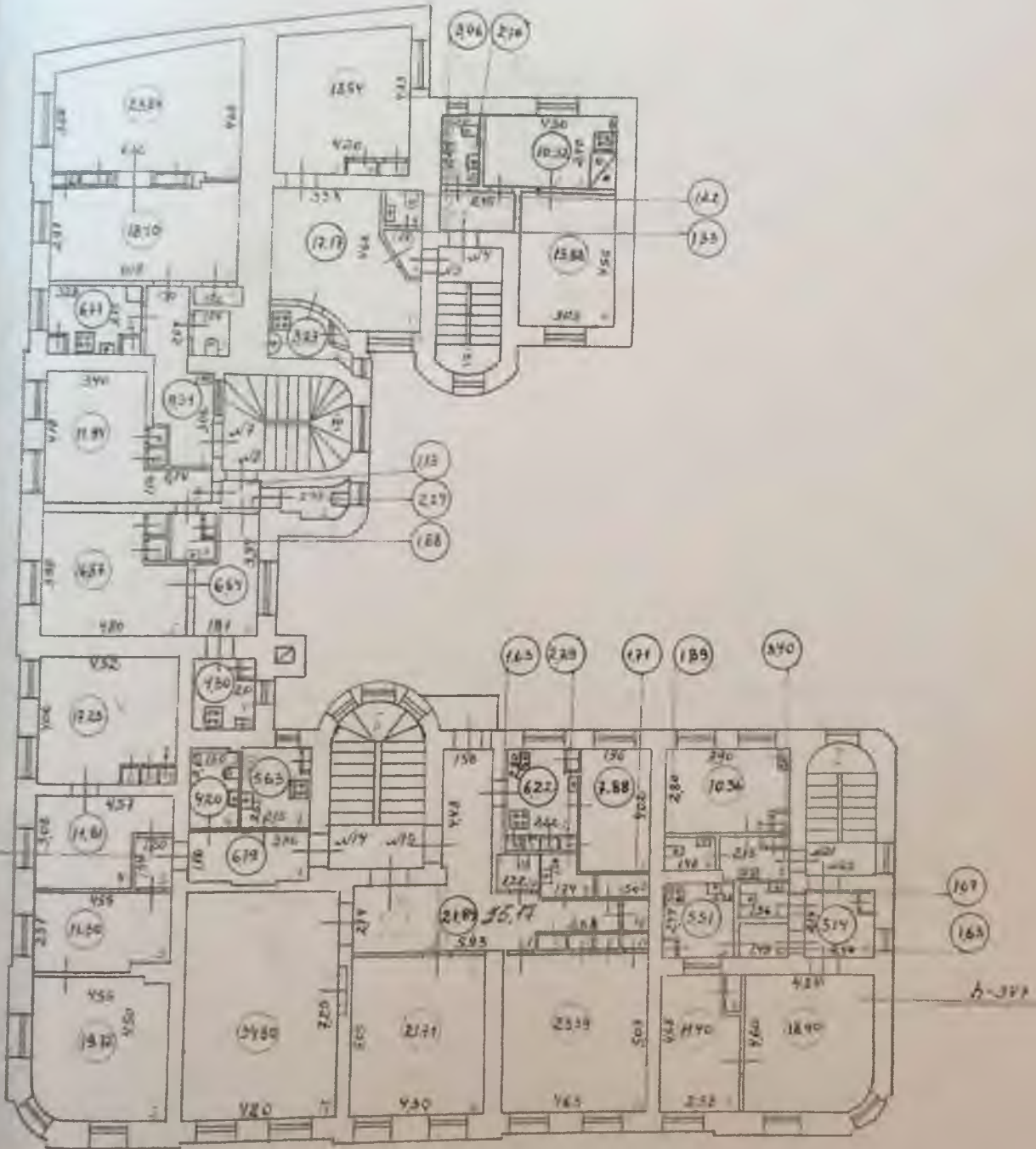

Обмерил: Перова
 План составил: Перова
 Проверил: Макаров

Выборгский район Совет д.п. КЭУ
 Г. 1944

ул. Строежестей даими

№34 Выборгского района

План 3 этажа

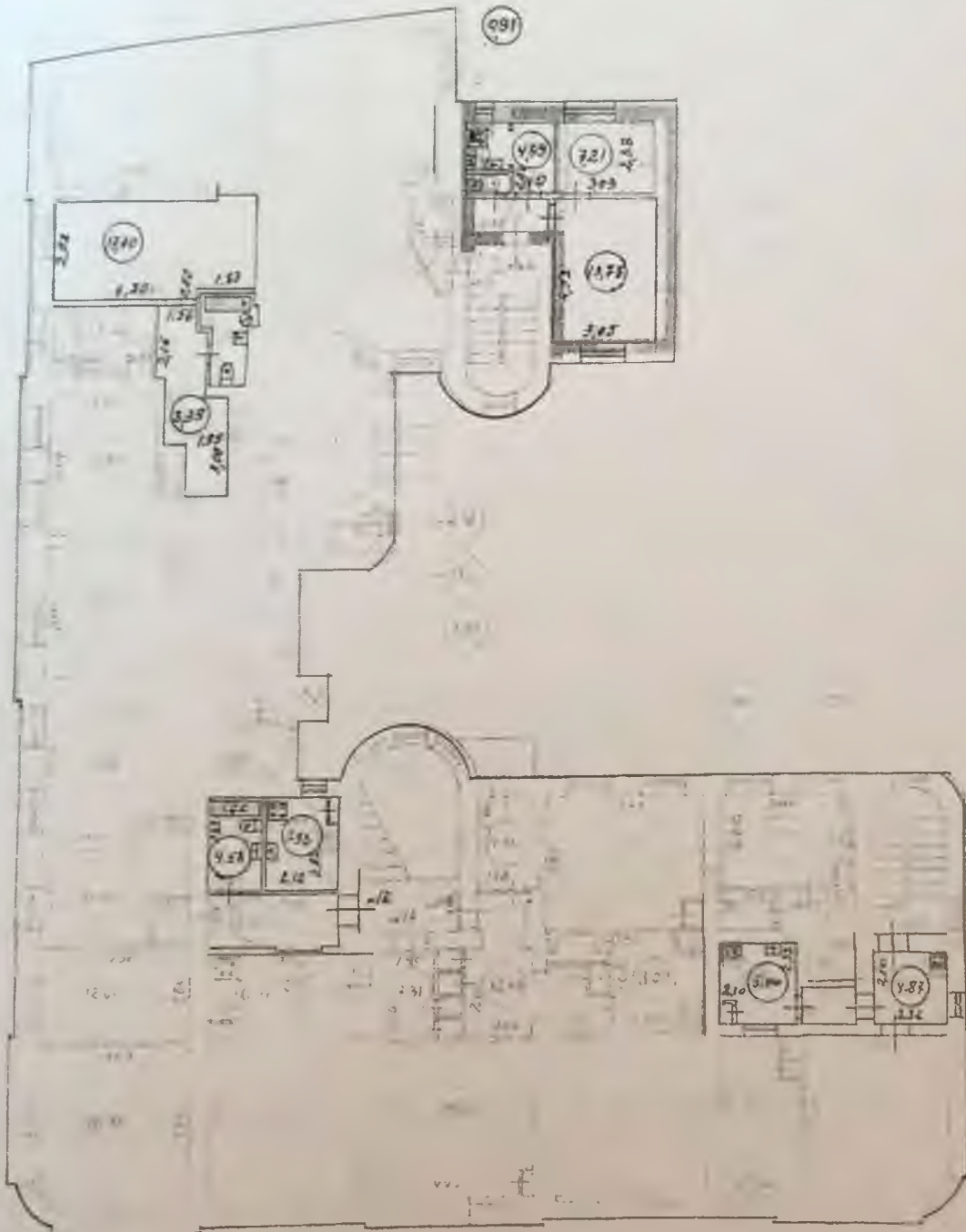

Тербова
 Тербова
 Машинкоф
 16

01 801.1
 05
 1117

Дату замера и измерения	№ этажа	№мер квартиры	№мер по плану (этажи)	Назначение частей помещения: ванная комната, кухня, коридор и т. п.	Формула подсчета площади помещения	Площадь по плану обмеру		
						площадь	кв. метры	кв. метры
						7	8	9
		III	1	коридор	$2,25 \times 2,70 + \frac{2}{3} \times 2,25 \times$ $4,57 + 1,84 = 1,46 + 4,25 =$ $6,35 - \frac{0,3 \times 0,7}{2}$	14,74	14,7	
			2	сарай	$2,10 \times 1,10$	2,31	2,3	
			3	сарай	$2,10 \times 1,10$	2,31	2,3	
			4	сарай	$1,35 \times 1,05$	1,42	1,4	
			5	сарай	$0,90 \times 1,35$	1,21	1,2	
			6	сарай	$1,35 \times 0,85$	1,15	1,15	
			7	сарай	$1,30 \times 1,10$	1,43	1,4	
			8	сарай	$1,30 \times 0,90$	1,17	1,17	
			9	сарай	$1,30 \times 0,80$	1,04	1,04	
			10	сарай	$1,30 \times 0,85$	1,11	1,1	
			11	сарай	$1,40 \times 2,00$	2,80	2,8	
			12	сарай	$1,40 \times 0,75$	1,05	1,05	
			13	сарай	$1,40 \times 0,90$	1,26	1,26	
						32,99	32,8	
				Всего по плану:		30,70	30,7	201 105,7
		I	20	1	коридор	$2,14 \times 2,74$	5,87	5,87
				2	ванная	$4,12 \times 4,03 - \frac{1,16 \times 1,16}{2}$	15,34	15,33
				3	ванная	$2,6 \times 4,02 - 1,3 \times 1,67$	10,88	10,88
				4	шкаф	$0,60 \times 1,20$	0,72	0,72
				5	кухня	$2,20 \times 2,42$	5,32	5,32
				6	коридор	$1,52 \times 1,12$	1,70	1,70
				7	кухня	$1,47 \times 1,40$	2,06	2,06
						44,08	43,27	14,81

Для жилых домов граждан и общественного фонда

Экспликация

этажному плану жилого дома, расположенного в городе

елке) Бессерге

по улице Стефановская Зинска

№ 18

Номер этажа	Номер по плану этажа	Назначение частей помещения жилая комната, кухня, коридор и т.п.	Формула подсчета площади помещения	Площадь по внутреннему обмеру, кв. м.				Высота помещений	Самостоятельное ведение или дооборудовано
				общая	жилая	общая	жилая		
3	4	п	б	7	8	9	10	11	12
19	1	коридор	$1,25 \times 2,25$	2,81	2,81	3,10			
	2	уборная	$1,45 \times 1,25$	1,81	1,81				
	3	шкаф	$0,85 \times 0,70$	0,59	0,59			Аннулировано? П. П.	
	4	комната	$4,60 \times 3,80 - 0,55 \times 0,80$	17,18	17,18				
	5	комната	$1,60 \times 4,10$	6,56	6,56				
	6	кухня	$2,95 \times 2,67$	7,87	7,87	10,55	10,55		
				34,50	34,50	37,15	37,15		
11	1	коридор	$2,14 \times 1,62 - 0,9 \times 0,38$	3,13	3,13				Самостоятельно
	2	уборная	$2,08 \times 1,15 + 0,8 \times 0,30$	2,15	2,15			Самостоятельно	
	3	кухня	$2,42 \times 2,42$	5,86	5,86			Самостоятельно	
	4	шкаф	$0,58 \times 0,40$	0,22	0,22				
	5	шкаф	$0,70 \times 0,45$	0,31	0,31				
	6	комната	$4,70 \times 4,60 - 1,6 \times 0,55 + 0,5 \times 0,78$	20,90	20,90				
				32,57	32,57	34,61	34,61		
12	1	коридор	$1,45 \times 2,25$	3,26	3,26				Самостоятельно
	2	комната	$1,54 \times 3,92$	6,04	6,04			Самостоятельно	
	3	комната	$4,78 \times 4,57$	21,84	21,84			Самостоятельно	
	4	кухня	$2,45 \times 2,42$	5,98	5,98				
	5	уборная	$0,98 \times 1,38$	1,35	1,35			Самостоятельно	
	6	шкаф	$0,86 \times 0,98$	0,84	0,84				
	7				24,35	24,35	26,88	26,88	

Дата записи в журнал (по плану)	Этаж	Номер квартиры	Номер по плану комнаты	Назначение частей помещений: кухня, ванная, коридор и т. п.	Формула подсчета площади помещения	Площадь по внутреннему обмеру, кв.		
						полезная	жилая	общая
1	2	3	4	5	6	7	8	9
Соболев	I	13	1	коридор	$3,80 \times 1,80$	6,84	6,84	
			2	шкаф	$0,48 \times 1,20$	0,58	0,58	
			3	ванная	$4,32 \times 4,50 - \frac{1,00 \times 1,00}{2} \times 1,30 + \frac{1,10 \times 1,10}{2}$	18,14	16,14	
			4	кухня	$4,40 \times 5,44$	23,94	23,94	
			5	уборная	$1,17 \times 1,30$	1,52	1,52	
			6	шкаф	$1,10 \times 0,98$	1,08	1,08	
			7	кухня	$3,38 \times 2,02$	6,83	6,23	
					58,28	42,08	16,20	
Соболев	II	7	1	коридор	$\frac{1,87 + 0,50}{2} \times 3,48 - 0,5 \times 1,5$	3,93	3,93	
			2	уборная	$2,84 \times 1,00$	2,84	2,84	
			3	кухня	$2,18 \times 1,72$	3,75	3,75	
			4	ванная	$4,08 \times 4,47 - 0,5 \times 1,20$	17,60	17,60	
			5	шкаф	$1,20 \times 0,40$	0,48	0,48	
			6	ванная	$3,54 \times 4,77 - 1,16 \times 1,30$	15,38	15,38	
			7	шкаф	$0,55 \times 0,50$	0,27	0,27	
			8	шкаф	$0,57 \times 0,60$	0,33	0,33	
			9	шкаф	$1,23 \times 1,03$	1,27	1,27	
					49,37	42,38	16,34	
					49,4	33,0	16,4	
Соболев	II	7	1	коридор	$1,87 \times 2,00 + 0,58 \times 1,02 + 2,15 \times 1,40$	7,36	7,36	
			2	ванная	$3,38 \times 1,80$	6,08	6,08	
			3	кухня	$3,20 \times 2,23 - \frac{0,5 \times 0,5}{2}$	7,10	7,10	
			4	ванная	$3,38 \times 6,08 - 4,42 \times 1,70$	15,84	15,34	
			5	кухня	$\frac{3,22 + 4,42}{2} \times 6,08 - 4,32 \times 1,32$	22,80	22,80	
			6	шкаф	$1,50 \times 0,56$	0,84	0,84	
Кетовский	II	7	7	уборная	$1,52 \times 1,40 - 0,54 \times 0,25 + 1,50 \times 1,30$	2,80	2,00	
						66,65	10,23	
					55,00	42,04	23,04	

Э К С П Л И К А Ц И Я

этажному плану жилого дома, расположенного в городе

(район) Эвиевский

по улице Свердловская Дачная

№ 18

3	4	5	6	Площадь по внутреннему обмеру, кв. м.				11	12
				7	8	9	10		
1	1	коридор	$1,20 \times 1,55 - \frac{0,6 \times 1,35}{2}$	1,32	1,32	3,10			
	2	кухня	$4,75 \times 4,65 - \frac{1,2 \times 1,2}{2}$ $\times 1,25 + \frac{2,7 + 1,4}{2} \times 0,65 - \frac{0,8 \times 1,35}{2}$	16,58	16,58	10,56			
	3	кладовая	$1,42 \times 2,5 - \frac{1,4 \times 1,0}{2}$	2,85	2,85	6,40	11,13		
	4	комната	$\frac{4,98 + 4,5}{2} \times 4,15$	19,67	19,67				
	5	уборная	$1,15 \times 1,20$	1,38	1,38				
				42,20	42,20	22,53			
2	1	коридор	$1,48 \times 2,07$	3,06	3,06	Собственность			
	2	кухня	$2,42 \times 3,06$	7,40	7,40	Назарово Т.В.			
	3	кладовая	$\frac{3,82 \times 4,05}{2} \times 3,08$	12,10	12,10	Назаров Т.А.			
	4	кладовая	$2,05 \times 0,93$	1,91	1,91				
	5	уборная	$2,00 \times 1,05$	2,10	2,10				
				28,10	28,10	16,00			
<u>Итого по 2 этажу:</u>				<u>309,48</u>	<u>309,48</u>	<u>141,60</u>	<u>57,82</u>		
				<u>399,11</u>	<u>399,11</u>	<u>154,51</u>			
				<u>257,26</u>					

Дата замера и измерения	Этаж	Номер квартиры	Номер по плану этажа	Назначение частей помещения: жилая комната, кухня, коридор и т. п.	Формулы подсчета площади помещения	Площадь по плану и факт. обмеру, кв. м	
						по плану	факт.
1	2	3	4	5	6	7	8
Соб. об. 6- Смирнов К.И. Смирнов В.К.	II	22	1	коридор	$2,14 \times 2,40$	5,14	5,14
			2	комната	$4,60 \times 4,24 - \frac{1,1 \times 1,1}{2}$	18,30	18,30
			3	комната	$4,68 \times 2,58 - 1,5 \times 1,34$	11,40	11,40
			4	шкаф	$0,50 \times 1,24$	0,62	0,62
			5	кухня	$2,44 \times 2,20$	5,37	5,51
			6	коридор	$1,10 \times 1,48$	1,63	1,63
			7	уборная	$1,35 \times 1,24$	1,67	1,67
						41,87	39,20
						14,8	30,3
						14,57	14,57
Соб. об. 5- Румянцева С.А.	II	21	1	коридор	$2,15 \times 1,50$	3,23	3,40
			2	уборная	$1,48 \times 1,28$	1,89	1,89
			3	комната	$3,80 \times 3,90 - (0,68 \times 0,92) + 0,66 \times 0,52$	16,36	19,36
			4	шкаф	$0,60 \times 0,92$	0,55	0,55
			5	шкаф	$0,60 \times 0,42$	0,25	0,25
						16-03	5,67
Соб. об. 12- Климова С.И. 45/87 Смирнов В.А. 30/42 Момчилов С.В. Момчилов С.В. 8 9 10 11 12 13 14	II	15	1	коридор	$4,48 \times 1,58 + 5,93 \times 2,14 - \frac{1,1 \times 1,1}{2} + 2,68 \times 0,96 - 1,68 \times 0,50$	21,11	16,17
			2	кухня	$2,88 \times 2,22$	6,39	6,22
			3	шкаф	$0,50 \times 0,34$	0,17	0,17
			4	шкаф	$0,50 \times 0,34$	0,17	0,17
			5	шкаф	$0,50 \times 0,34$	0,17	0,17
			6	—	$0,65 \times 0,34$	0,22	0,22
			7	комната	$1,96 \times 4,02$	7,88	7,88
			8	шкаф	$1,14 \times 1,50$	1,71	1,71
			9	уборная	$1,58 \times 1,70 - 0,65 \times 0,50$	2,29	2,29
			10	уборная	$1,33 \times 1,23$	1,63	1,63
			11	шкаф	$0,80 \times 0,46$	0,37	0,37
			12	шкаф	$0,75 \times 0,46$	0,34	0,34
			13	шкаф	$0,75 \times 0,46$	0,34	0,34
			14	шкаф	$0,75 \times 0,46$	0,34	0,34
						23,89	23,89

Титул, тип, документа: 27-12-74 5,73 x 4,65

17
16
13
площадь
предела
тий о
вого о
д. н. в. з.

домов граждан и общественного фонда.

Экспликация

к поэтажному плану жилого дома, расположенного в городе

Звенигороде

по улице Мухоморова № 18

№	Этаж	Назначение частей помещения.	Формула подсчета площади помещения	Площадь по внутреннему обмеру, кв. м.				Итого по помещению	Площадь по плану	
				Коридор	Кухня	Комната	Прочие			
15	16	комната	$5,05 \times 4,30$				21,71	21,71	3,48	
	17	комната	$7,25 \times 4,80$				34,80	34,80		
	18	шкаф	$0,95 \times 0,74$				0,70	0,70		
				124,20				124,20	38,98	

№	Этаж	Назначение частей помещения.	Формула подсчета площади помещения	Площадь по внутреннему обмеру, кв. м.				Итого по помещению	Площадь по плану	
				Коридор	Кухня	Комната	Прочие			
15	1	коридор	$2,55 \times 2,20$				5,61	5,61	4,4	
	2	комната	$4,50 \times 4,80$				21,6	21,6	10,5	
	3	коридор	$1,50 \times 2,25 + \frac{0,5}{2} \times 2,25$				3,6	3,6	Сидорова А.А.	
	4	кухня	$2,80 \times 2,65$				7,42	7,42	Тарасова В.В.	
	5	шкаф	$2,75 \times 1,50 + \frac{0,5}{2} \times 1,50$				4,125	4,125		
				35,8				21,6	18,2	

8	комната	$4,52 \times 4,06 - 0,6 \times 1,84$					17,20	17,20		
9	шкаф	$0,5 \times 0,5$					0,25	0,25		
10	---	$0,5 \times 0,5$					0,25	0,25		
11	---	$0,5 \times 0,5$					0,25	0,25		
				17,20				60,18	17,20	
								61,93	17,37	

8	1	коридор	$2,84 \times 1,37$				3,89	3,89	Сидорова	
	2	шкаф	$2,38 \times 0,84$				2,00	2,00	Мухоморова Р.И.	
	3	коридор	$2,84 \times 1,84 - 0,86 \times 1,48$				4,64	4,64	Мухоморова Р.И.	
	4	кухня	$2,40 \times 2,15$				5,16	5,16		
	5	комната	$4,80 \times 3,98 - 1,44 \times 1,55$				16,87	16,87		
	6	шкаф	$0,65 \times 0,70$				0,45	0,45		
	7	шкаф	$0,65 \times 0,65$				0,42	0,42		
	8	коридор	$1,34 \times 1,46$				1,95	1,95		
				35,8				21,6	18,2	

Дом — домов граждан и общественного фонда.

Экспликация

к плану жилого дома, расположенного в городе

№) Вильяри

по улице Свободных Вильяри № 18

площадь по
предприя-
тий быто-
вого обесп.
электрич.

основной
вспомогател-
ная

15 16

№	№	Наименование комнаты помещения иногда количество комнат, коридор и т.п.	Формула подсчета площади помещения	Площадь по внутрен- нему обмеру, кв. м.				Площадь по плану	Примечание
				подлежи	летит	присоединя	присоединя		
3	4	5	6	7	8	9	10	11	
4	4	комната	$4,55 \times 3,05$	13,88	13,88			3,40	
				29,40	13,88	16,68			
				30,42		16,14			
		Всего 130 " этажей		4454	291,69	153,78			
				4454		153,78			
				4440	13,8	278,49	165,31		
4	1	коридор	$2,10 \times 2,32$	4,87		4,87			Свободность
	2	комната	$4,68 \times 4,36 - \frac{1,10 \times 1,10}{2}$	19,80	19,80				Беловой А.А
	3	—	$4,70 \times 2,36 - 0,6 \times 1,3$	10,31	10,31				Колтушкин Б.В.
	4	шкаф	$1,50 \times 0,60$	0,90		0,90			
	5	—	$0,70 \times 0,60$	0,42		0,42			
	6	кухня	$2,58 \times 2,10$	5,40		5,40			
	7	коридор	$1,64 \times 1,08$	1,77		1,77			
	8	узелки	$1,37 \times 1,34$	1,80		1,80			
				34,05	34,11	13,24			
3	1	коридор	$2,25 \times 1,50 - 0,36 \times 0,36$						Свободность
			$\times 0,36$	3,24		3,24			А.А
	2	узелки	$1,50 \times 1,20$	1,80		1,80			А.А
	3	шкаф	$0,76 \times 0,54$	0,41		0,41			Менделеев А.А
	4	комната	$3,98 \times 4,74 - 0,80 \times 0,64$	18,31	18,31				Ж.З.
	5	кухня	$3,90 \times 2,83$	11,00		11,00			
				34,79	18,31	16,48			

Длина помещений в метрах по плану	Этаж	Номер квартиры	Номер по плану этажа	Назначение частей помещения: ванная комната, кухня, коридор и т. п.	Формула подсчета площади помещения	Площадь по плану в м ² по метражу		
						площадь	включ.	поисковая
1	2	3	4	5	6	7	8	9
Собствен. № Машинкина Н.С. Машинкина Е.А. Машинкина Н.В.	18		1	коридор	$2,08 \times 2,62 + 1,58 \times 0,61 + 0,5 \times 1,35 + 2,16 \times 1,88 + 0,9 \times 0,20$	12,53	12,53	
			2	коридор	$2,70 \times 1,78 - 0,2 \times 0,76$	4,76	4,76	
			3	ванная	$1,92 \times 0,98$	1,88	1,88	
			4	кухня	$3,02 \times 2,68$	8,09	8,09	
			5	ванная	$4,62 \times 4,77$	21,81	21,81	
			6	—	$4,44 \times 4,42$	19,62	19,62	
			7	шкаф	$0,69 \times 0,74$	0,51	0,51	
			8	—	$0,66 \times 0,74$	0,49	0,49	
					68,65	41,43	28,28	
17	1		1	коридор	$1,56 \times 2,60 + 2,35 \times 1,45$	7,31	7,31	
			2	шкаф	$0,60 \times 0,74$	0,44	0,44	
			3	шкаф	$0,60 \times 0,74$	0,44	0,44	
			4	ванная	$4,60 \times 4,85$	22,31	22,31	
			5	кухня	$2,60 \times 2,45$	6,37	6,37	
			6	ванная	$0,88 \times 2,07$	1,82	1,82	
					38,69	22,31	16,38	
Собствен. № Машинкина Н.И. Машинкина В.В. 44/81 Сергеев Н.А. 37/81	16		1	коридор	$1,60 \times 3,86$	6,18	6,18	
			2	ванная	$4,64 \times 4,52 - \frac{1,10 \times 1,10}{2}$	20,37	20,37	
			3	ванная	$4,52 \times 2,80$	12,66	12,66	
			4	коридор	$1,55 \times 1,12$	1,74	1,74	
			5	ванная	$4,55 \times 2,75 - 1,36 \times 1,15$	11,63	11,63	
			6	ванная	$4,05 \times 4,55 - 0,62 \times 1,85$	17,28	17,28	
			7	шкаф	$0,52 \times 0,60$	0,31	0,31	
			8	шкаф	$0,52 \times 0,50$	0,26	0,26	
			9	шкаф	$0,52 \times 0,60$	0,31	0,31	
			10	ванная	$2,87 \times 1,62$	4,58	4,58	
			11	кухня	$2,82 \times 2,12$	5,98	5,98	
					80,84	61,35	19,51	

Для ярых домов граждан и общественного фонда.

Экспликация

поэтажному плану жилого дома, расположенного в городе

Вязьме
по улице Соборная дом № 18

Этаж	Номер квартиры	Номер по плану помещения	Назначение частей помещения. жилая комната, кухня, коридор и т. п.	Формула подсчета площади помещения	Площадь по внутреннему обмеру, кв. м.				Площадь помещения	Примечание по плану и по проекту	
					пол	стены	перегородки	балконы			
1	2	3	4	5	6	7	8	9	10	11	12
III	10	1	коридор	$0,82 \times 1,18$	0,97	0,97			3,40		
		2	уборная	$2,18 \times 1,00$	2,18	2,18					
		3	коридор	$5,90 \times 1,76 - 0,7 \times 1,42$	5,87	5,87					
		4	кухня	$2,15 \times 1,85$	3,98	3,98					
		5	комната	$3,90 \times 5,10 - 1,3 \times 1,53$	18,21	18,21					
		6	шкаф	$0,4 \times 0,70$	0,28	0,28					
		7	—	$0,40 \times 0,70$	0,28	0,28					
		8	кладовая	$1,33 \times 1,30$	1,73	1,73					
		9	комната	$4,14 \times 3,30 + 2,10 \times 1,07$	15,91	15,91					
		10	шкаф	$0,57 \times 0,65$	0,37	0,37					
		11	шкаф	$0,56 \times 0,65$	0,36	0,36					
					50,14	34,12	16,02				
I	9	1	коридор	$4,95 \times 3,00 - 0,6 \times 1,57$ $+ 0,5 \times 1,10 + 2,16 \times 1,55$ $- (0,8 \times 0,6)$	8,38	8,38					
		2	кухня	$3,35 \times 2,24$	7,28	7,28					
		3	уборн. ванная	$1,05 \times 1,60 + (1,00 \times 1,73)$	3,31	3,31					
		4	комната	$6,20 \times 2,92 + 0,35 \times 1,15$ $- (1,88 \times 0,60)$	17,40	17,40					
		5	шкаф	$0,40 \times 0,90$	0,36	0,36					
		6	шкаф	$0,40 \times 1,10$	0,44	0,44					
		7	шкаф	$0,40 \times 1,20$	0,48	0,48					
		8	комната	$\frac{3,15 + 3,90}{2} \times 4,44$	15,63	15,63					
		9	комната	$\frac{4,25 + 4,62}{2} \times 1,6 - 0,65 \times 0,15$	6,99	6,99					
							66,88	49,02	20,86		

15
183

№ п/п	Наименование работ	Единица измерения	План	Факт	Процент выполнения	Сроки выполнения работ											
						1	2	3	4	5	6	7	8	9	10	11	12
1	Работы по...	1	2	3	4	5	6	7	8	9	10	11	12
2	Работы по...	1	2	3	4	5	6	7	8	9	10	11	12
3	Работы по...	1	2	3	4	5	6	7	8	9	10	11	12

1950 г. 12.31.50
 1950 г. 12.31.50
 1950 г. 12.31.50
 1950 г. 12.31.50

Всего выполнено работ по плану на 1950 г. ...

Всего не выполнено работ по плану на 1950 г. ...

№ п/п	Наименование работ	Единица измерения	План	Факт	Процент выполнения	Сроки выполнения работ																																																	
1	2	3	4	5	6	7	8	9	10	11	12	13	14	15	16	17	18	19	20	21	22	23	24	25	26	27	28	29	30	31	32	33	34	35	36	37	38	39	40	41	42	43	44	45	46	47	48	49	50						
1	Работы по...	1	2	3	4	5	6	7	8	9	10	11	12	13	14	15	16	17	18	19	20	21	22	23	24	25	26	27	28	29	30	31	32	33	34	35	36	37	38	39	40	41	42	43	44	45	46	47	48	49	50
2	Работы по...	1	2	3	4	5	6	7	8	9	10	11	12	13	14	15	16	17	18	19	20	21	22	23	24	25	26	27	28	29	30	31	32	33	34	35	36	37	38	39	40	41	42	43	44	45	46	47	48	49	50
3	Работы по...	1	2	3	4	5	6	7	8	9	10	11	12	13	14	15	16	17	18	19	20	21	22	23	24	25	26	27	28	29	30	31	32	33	34	35	36	37	38	39	40	41	42	43	44	45	46	47	48	49	50

для жилых домов граждан и общественного фонда.

Экспликация

к поэтажному плану жилого дома, расположенного в городе (поселке) Судислов

по улице Сорожневой балки №18

Этаж	Номер квартиры	Номер по плану строения	Назначение частей помещения: жилая комната, кухня, коридор и т. п.	Формула подсчета площади помещения	Площадь по внутреннему обмеру, кв. м				Высота помещения	Средняя высота входов или шлюзов
					полезная	жилая	общая	проля		
1	3	4	5	6	7	8	9	10	11	12
Места общего пользования:										
									5,10	
I	I	I	коридор	$\frac{2}{3} \times 0,7 \times 2,50$	1,07	1,07				
			лестница	$3,40 \times 2,32$	7,89	7,89				
			коридор	$2,30 \times 1,04$	2,39	2,39				
			коридор	$2,30 \times 2,66 + 0,48 \times 1,80 + 4,20 \times 3,04$	19,75	19,75				
			коридор	$\frac{2}{3} \times 1,25 \times 3,06$	3,55	3,55				
			коридор	$0,56 \times 2,00$	1,12	1,12				
			лестница	$5,08 \times 1,95 + \frac{0,88 \times 1,95}{2} + 4,08 \times 3,08 - \frac{1,5 \times 1,2}{2} - \frac{(0,9 \times 0,7) \times 2}{2}$	21,81	21,81				
			лестница	$2,06 \times 3,70 + \frac{2}{3} \times 2,06 \times 0,73$	8,62	8,62				
							66,20	66,20		
			II	I	I	лестн. клетка	$2,02 \times 3,5 + \frac{2}{3} \times 2,22 \times 0,80$	9,35	9,35	
—	$3,04 \times 4,91 + \frac{2}{3} \times 3,04 \times 0,80$	15,00				15,00				
—	$3,08 \times 4,10 - \frac{(0,9 \times 0,7) \times 2}{2}$	12,00				12,00				
—	$2,06 \times 3,7 + \frac{2}{3} \times 2,06 \times 0,73$	8,62				8,62				
				44,97	44,97					

1	2	3	4	5	6	7				8	9	10	
						площадь по плану	площадь по факту	площадь по плану	площадь по факту				
III		I	всего клеток	$2,32 \times 3,5 + \frac{2}{3} \times 2,32 \times 0,8$									
		II	"	$3,04 \times 4,21 + \frac{2}{3} \times 3,04 \times 1,10$		9,35		4,35					
		III	"	$3,10 \times 4,25 - \frac{1,95 \times 0,7}{2}$		15,00		15,00					
		IV	"	$2,06 \times 3,70 + \frac{2}{3} \times 2,06 \times 0,73$		12,54		12,54					
						8,62		8,62					
						45,51		45,51					
				Итого		156,68		156,68					

1229,96
 1229,96
 1229,96
 1229,96
 Итого

II Благоустройство жилой площади (кв. м)

5 17 18

№ п/п	Центральное отопление					Ванна			Горячее водоснаб.		Газоснабжение		Напряжение электрической сети
	от котельной	от квартирных котельных	от индивидуальных котельных	от индивидуальных котельных	от индивидуальных котельных	с газовыми колонками	с газовыми колонками	с газовыми колонками	от колонок	централизованное	от колонок	централизованное	
1													
2													
3													
4													
5													
6													
7													
8													
9													
10													
11													
12													
13													
14													
15													
16													
17													
18													
19													
20													

1328,99
1328,99
1328,99

32,58
61,01
39,60

1229,99
1229,99
1229,99

1328,99
1328,99
1328,99

расчет площади и объемов основной и отдельных частей строения и пристроек

Наименование	Формулы для подсчета площадей по наружному обмеру	Площадь (кв. м)	Высота (м)	Объем (куб. м)
зод. улич	$28,5 \times 13,2 + 4,40 \times 1,60 + 8,01 \times 12,4 +$ $+ 3,05 \times 6,05 + \frac{3,7 + 11,2}{2} \times 13,60 +$ $+ 6,80 \times 8,50 + 1,90 \times 3,38$	78,88	11,2	882,3
балк	$8,00 \times 8,20 + 5,20 \times 8,20 + 4,00 \times 5,0 +$ $+ \frac{14,8 \times 16,6}{2} \times 13,2$	332,88	2,0	665,76

1,52
1,31
1,80
2,35
1,02
1,18
1,26

IV Описание конструктивных элементов и определение износа жилого здания

Гр. 200 - капитальное

Т

Имя застройщика: *Ильинский*

№	Наименование	Описание конструктивных элементов (материал, конструкция, отделка и прочее)	Техническое состояние (состояние, причины, характер)	Удельные веса конструктивных элементов	
				по объему	по весу
1	Стены	<i>бетонный</i>	<i>трещины в фундаменте</i>	5	
2	а) Наружные и внутренние капитальные стены	<i>карпачинский кирпич</i>	<i>состояние хорошее в стенах давнее разрушение и белесые пятна</i>	25	
	б) Перегородки	<i>железобетон</i>	<i>местами удовлетворит.</i>	12	
3	а) Наружные	<i>железобетон</i>	<i>железобетон</i>		
	б) Внутренние	<i>железобетон</i>	<i>железобетон</i>		
	в) Полы	<i>железобетон</i>	<i>железобетон</i>		
4	Крыша	<i>железобетон</i>	<i>железобетон</i>	3	
5	Полы	<i>железобетон</i>	<i>железобетон</i>	6	
6	а) Окна	<i>деревянные</i>	<i>железобетон</i>		
	б) Двери	<i>деревянные</i>	<i>железобетон</i>	11	
7	а) Наружная отделка	<i>железобетон</i>	<i>железобетон</i>		
	б) Внутренняя отделка	<i>железобетон</i>	<i>железобетон</i>	15	
8	а) Центральное отопление	<i>железобетон</i>	<i>железобетон</i>		
	б) Печное отопление	<i>железобетон</i>	<i>железобетон</i>	12	11
9	а) Водопровод	<i>железобетон</i>	<i>железобетон</i>		
	б) Электроосвещение	<i>железобетон</i>	<i>железобетон</i>		
10	а) Радио	<i>железобетон</i>	<i>железобетон</i>		
	б) Телефон	<i>железобетон</i>	<i>железобетон</i>		
11	а) Телевидение	<i>железобетон</i>	<i>железобетон</i>		
	б) Газовыми колонками	<i>железобетон</i>	<i>железобетон</i>		
12	а) Дровяными колбиками	<i>железобетон</i>	<i>железобетон</i>		
	б) Горяч. водоснабжен.	<i>железобетон</i>	<i>железобетон</i>		
13	а) Горяч. водоснабжение	<i>железобетон</i>	<i>железобетон</i>		
	б) Вентиляция	<i>железобетон</i>	<i>железобетон</i>		
14	а) Газоснабжение	<i>железобетон</i>	<i>железобетон</i>		
	б) Мусоропровод	<i>железобетон</i>	<i>железобетон</i>		
15	а) Лифты	<i>железобетон</i>	<i>железобетон</i>		
	б) Канализация	<i>железобетон</i>	<i>железобетон</i>		
16	Прочие работы	<i>железобетон</i>	<i>железобетон</i>	7	
Итого:				100	100

процент износа (гр. 9) и удельный вес (гр. 7)

III. Экспликация земельного участка (в кв. м)

Площадь участка					Незастроенная площадь											
по земельному кадастру	по фактическому использованию	в том числе			асфальтовые покрытия			площадки (оборудованные)				под зелеными насаждениями				
		застроенная	незастроенная	иные	проезда	тротуары	прочие замощения	детские	спортивные	грунт	придомовый газон	группы деревьев	газоны, цветники, курдюки	площадки сел.		
1	2	3	4	5	6	7	8	9	10	11	12	13	14	15		
	12392,00	889,04	455,96				455,96									

IV. Уборочная площадь (в кв. м)

Дворовая территория								Уличный тротуар				Кроме того прочие проезды		
всего	в том числе							всего	в том числе			асфальт	прочие покрытия	
	асфальтовые покрытия		прочие замощения	площадки (оборудованные)		грунт	зеленые насаждения		асфальт	зеленые насаждения	грунт			
	проезда	тротуара		детские	спортивные									
2	3	4	5	6	7	8	9	10	11	12	13	14	15	16
455,96			455,96											

V. Оценка служебных строений, дворовых сооружений и замощений

№	Этажность	Длина, ширина, высота	Площадь	Объем	Описание конструктивных элементов и их удельные веса										№ сборника, № таблицы	Единица измерения и ее стоимость по таблице	Удельный вес оцениваемого объекта в %	Стоимость единицы измерения с поправкой	Восстановительная стоимость в рублях	Износ в %	Действительная стоимость в рублях	Потребность в капитальном ремонте в рублях
					Фундамент	стены и перегородки	перекрытия	крыша	полы	проемы	отделочные работы	защита-ослепление	прочие работы									
1	2	3	4	5	7	8	9	10	11	12	13	14	15	16	17	18	19	20	21	22	23	
1		41,0			шт. 100									28/159	3040	0,96	2920	1197	40	40359		
1		34,54			шт. 100									28/159	3040	0,96	2920	1008	40	670	302	
1		42,12			шт. 100									28/159	3040	0,96	2920	1235	40	80	246	

(Продолжение раздела V)

1	2	3	4	5	6	7	8	9	10	11	12	13	14	15	16	17	18	19	20	

VI. Общая стоимость строений и сооружений на участке (в руб.)

Дата записи	В ценах какого года	Основные строения		Служебные строения и сооружения		В С восстановительная стоимость
		восстановительная стоимость	действительная стоимость	восстановительная стоимость	действительная стоимость	
1	2	3	4	5	6	7
22.06.78	1969	24700	15808 10868	-	-	24700

Текущие изменения внос

Работу выполнил: *1/10-03*
22 июля 1978.
Кузнецов Борис
 Проверил: *Меня*

10. 06. 1978 *С. Мухоморов*
Камыш
Меня *Камыш*

Протиуровано, прониуровано,
скреплено печатью

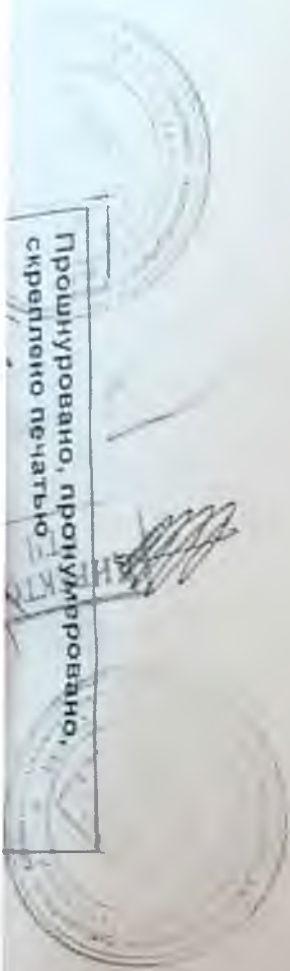

**Приложение 8 к Акту по результатам
государственной историко-культурной экспертизы
выявленного объекта культурного наследия**



КОПИЯ
ВЕРНА

МИНИСТЕРСТВО КУЛЬТУРЫ РОССИЙСКОЙ ФЕДЕРАЦИИ

ПРИКАЗ

19 декабря 2013 г.

Москва

№ *2113*

**Об утверждении статуса аттестованного эксперта по проведению
государственной историко-культурной экспертизы**

В соответствии со статьей 30 Федерального закона от 25 июня 2002 г. № 73-ФЗ «Об объектах культурного наследия (памятниках истории и культуры) народов Российской Федерации», с пунктом 9 Положения о государственной историко-культурной экспертизе, утвержденного постановлением Правительства Российской Федерации от 15 июля 2009 г. № 569, Положением о порядке аттестации экспертов по проведению государственной историко-культурной экспертизы, утвержденным приказом Минкультуры России от 26 августа 2010 г. № 563 (в редакции приказа Минкультуры России от 17 октября 2011 г. № 1003), руководствуясь Положением об аттестационной комиссии Минкультуры России, утвержденным приказом Минкультуры России от 29 декабря 2011 г. № 1276, протоколом заседания аттестационной комиссии Минкультуры России от 19 ноября 2013 г., **п р и к а з ы в а ю:**

1. Утвердить статус аттестованного эксперта по проведению государственной историко-культурной экспертизы соискателям согласно приложению.

2. Департаменту контроля, надзора и лицензирования в сфере культурного наследия обеспечить размещение информации об аттестованных экспертах на официальном сайте Минкультуры России в сети Интернет.

3. Контроль за исполнением настоящего приказа оставляю за собой.

Заместитель Министра



Г.У.Пирумов

Приложение

Утверждено приказом
Министерства культуры
Российской Федерации

от « 18 августа 2013 г. № 2423

Аттестованные эксперты по проведению
государственной историко-культурной экспертизы

№№	Фамилия, имя, отчество	Объекты экспертизы
1	Агальцов Александр Геннадьевич	<ul style="list-style-type: none">• объекты, обладающие признаками объекта культурного наследия;• документы, обосновывающие включение объектов культурного наследия в реестр;• документы, обосновывающие изменение категории историко-культурного значения объекта культурного наследия;• документы, обосновывающие отнесение объекта культурного наследия к историко-культурным заповедникам, особо ценным объектам культурного наследия народов Российской Федерации либо объектам всемирного культурного и природного наследия;• документация, обосновывающая проведение работ по сохранению объекта культурного наследия.
2	Агеев Алексей Александрович	<ul style="list-style-type: none">• документация, обосновывающая проведение работ по сохранению объекта культурного наследия.

	Александрович	<p>хозяйственному освоению;</p> <ul style="list-style-type: none"> • документы, обосновывающие включение объектов культурного наследия в реестр.
24	Копылова Елена Ивановна	<ul style="list-style-type: none"> • документация, обосновывающая проведение работ по сохранению объекта культурного наследия.
25	Лебедев Александр Иванович	<ul style="list-style-type: none"> • объекты, обладающие признаками объекта культурного наследия; • документы, обосновывающие включение объектов культурного наследия в реестр; • документы, обосновывающие изменение категории историко-культурного значения объекта культурного наследия; • документы, обосновывающие отнесение объекта культурного наследия к историко-культурным заповедникам, особо ценным объектам культурного наследия народов Российской Федерации либо объектам всемирного культурного и природного наследия.
26	Маланичева Галина Ивановна	<ul style="list-style-type: none"> • объекты, обладающие признаками объекта культурного наследия; • документы, обосновывающие включение объектов культурного наследия в реестр; • документы, обосновывающие исключение объектов культурного наследия из реестра; • документы, обосновывающие изменение категории историко-культурного значения объекта культурного наследия;

- документы, обосновывающие отнесение объекта культурного наследия к историко-культурным заповедникам, особо ценным объектам культурного наследия народов Российской Федерации либо объектам всемирного культурного и природного наследия;
- проекты зон охраны объекта культурного наследия.

27

Мамаев Хамид
Магомедович

- объекты, обладающие признаками объекта культурного наследия;
- земельные участки, подлежащие хозяйственному освоению;
- документы, обосновывающие включение объектов культурного наследия в реестр;
- документы, обосновывающие изменение категории историко-культурного значения объекта культурного наследия.

28

Мамкин Алексей
Михайлович

- земельные участки, подлежащие хозяйственному освоению;
- документы, обосновывающие включение объектов культурного наследия в реестр.

29

Медведев Сергей
Викторович

- документация, обосновывающая проведение работ по сохранению объекта культурного наследия.

30

Мосин Вадим
Сергеевич

- земельные участки, подлежащие хозяйственному освоению;
- документы, обосновывающие включение объектов культурного наследия в реестр.

31

Нечасев Андрей

- объекты, обладающие признаками

ТРУДОВОЙ ДОГОВОР № 16/2016

г. Санкт-Петербург

"29" ноября 2016 г.

ООО «Научно-производственное и проектное объединение «Союзстройреставрация», именуемое в дальнейшем «Работодатель», в лице генерального директора **Иванова Антона Евгеньевича**, действующего на основании Устава и **Маланичева Галина Ивановна**, именуемая в дальнейшем «Работник», с другой стороны, руководствуясь положениями Трудового законодательства Российской Федерации, заключили трудовой договор о нижеследующем:

1. ПРЕДМЕТ ДОГОВОРА

1.1. По настоящему договору Работодатель обязуется предоставить Работнику работу по обусловленной в настоящем Договоре трудовой функции, обеспечить условия труда, предусмотренные действующим трудовым законодательством, локальными нормативными актами Работодателя, своевременно и в полном размере выплачивать Работнику заработную плату, а Работник обязуется лично выполнять определенную настоящим Договором трудовую функцию, соблюдать действующие в организации Правила внутреннего трудового распорядка, другие локальные нормативные акты Работодателя, а также выполнять иные обязанности, предусмотренные трудовым договором, а также дополнительными соглашениями к нему.

1.2. Работодатель поручает, а Работник принимает на себя выполнение трудовых обязанностей в должности **эксперта по проведению государственной историко-культурной экспертизы**.

1.3. Работа по настоящему договору является для Работника **основной**.

1.4. Местом работы Работника является офис Работодателя, расположенный по адресу: 196158, г. Санкт-Петербург, Московское шоссе, д. 10 лит. А.

1.5. Работник в период работы в Организации подчиняется непосредственно начальнику проектного отдела и генеральному директору.

1.6. Труд Работника по настоящему договору осуществляется в нормальных условиях. Трудовые обязанности Работника не связаны с выполнением тяжелых работ, работ в местностях с особыми климатическими условиями, работ с вредными, опасными и иными особыми условиями труда.

2. СРОК ДЕЙСТВИЯ ДОГОВОРА

2.1. Работник должен приступить к выполнению своих трудовых обязанностей с "29" ноября 2014 года.

2.2. Настоящий договор заключен на **неопределенный срок**.

3. УСЛОВИЯ ОПЛАТЫ ТРУДА РАБОТНИКА

3.1. Оплата труда Работника производится пропорционально отработанному времени исходя из оклада в размере 35000,00 (Тридцать пять тысяч) рублей, установленного штатным расписанием Работодателя для данной должности.

3.2. Сверхурочная работа оплачивается за первые два часа работы в полуторном размере, за последующие часы - в двойном размере. По желанию Работника сверхурочная работа вместо повышенной оплаты может компенсироваться предоставлением дополнительного времени отдыха, но не менее времени отработанного сверхурочно.

3.3. Заработная плата Работнику выплачивается путем выдачи наличных денежных средств из кассы Работодателя.

3.4. Из заработной платы Работника могут производиться удержания в случаях, предусмотренных законодательством Российской Федерации.

4. РЕЖИМ РАБОЧЕГО ВРЕМЕНИ И ВРЕМЕНИ ОТДЫХА

4.1. Работнику устанавливается пятидневная рабочая неделя с двумя выходными днями - суббота и воскресенье.

• 4.2 Рабочий день Работника устанавливается: Рабочий день с 09.00 часов по 18.00 часов. Обеденный перерыв составляет 1 час в период с 13.00 до 15.00.

• Общая продолжительность нормального рабочего дня 8 часов

• Количество рабочих дней в неделе – 5 дней.

• Продолжительность рабочей недели - 40 часов.

4.3. Работник и Работодатель, по отдельному письменному соглашению, могут устанавливать Работнику гибкий график рабочего времени, с сохранением общей продолжительности рабочего дня в размере 40 часов в неделю.

4.4. Предприятие ведет учет времени, отработанного Работником. Работник, по своему желанию, может ознакомиться с содержанием документов по учету своего рабочего времени.

4.5. Работнику предоставляется ежегодный оплачиваемый отпуск продолжительностью 28 календарных дней.

Если Работник не отработал шести месяцев, то отпуск предоставляется авансом, при взаимном соглашении с Работодателем.

Очередность отпусков Работника определяется в соответствии с графиком отпусков, утверждаемых Работодателем.

4.6. По семейным обстоятельствам и другим уважительным причинам Работнику на основании его письменного заявления может быть предоставлен отпуск без сохранения заработной платы продолжительностью, установленной трудовым законодательством Российской Федерации.

5. ПРАВА И ОБЯЗАННОСТИ РАБОТНИКА

5.1. Работник обязан:

5.1.1. Добросовестно исполнять свои трудовые обязанности, определяемые в должностной инструкции.

5.1.2. Соблюдать Правила внутреннего трудового распорядка и иные локальные нормативные акты Работодателя.

5.1.3. Соблюдать трудовую дисциплину.

5.1.4. Выполнять нормы труда в случае их установления Работодателем.

5.1.5. Соблюдать требования по охране труда и обеспечению безопасности труда.

5.1.6. Бережно относиться к имуществу Работодателя и других работников, нести материальную ответственность за имущество, закрепленное за Работником.

5.1.7. Незамедлительно сообщать Работодателю либо непосредственному руководителю о возникновении ситуации, представляющей угрозу жизни и здоровью людей, сохранности имущества Работодателя.

5.1.8. Не давать интервью, не проводить встречи и переговоры, касающиеся деятельности Работодателя, без предварительного разрешения руководства.

5.1.9. Не разглашать сведения, составляющие коммерческую тайну Работодателя. Сведения, являющиеся коммерческой тайной Работодателя, определены в Положении о коммерческой тайне № 1 от 02.10.2007 г.

5.2. Работник имеет право на:

5.2.1. Предоставление ему работы, обусловленной настоящим Договором.

5.2.2. Своевременную и в полном объеме выплату заработной платы в соответствии со своей квалификацией, сложностью труда, количеством и качеством выполненной работы.

5.2.3. Отдых, в том числе на оплачиваемый ежегодный отпуск, еженедельные выходные дни, нерабочие праздничные дни.

5.2.4. Обязательное социальное страхование в случаях, предусмотренных федеральными законами.

5.2.5. Иные права, установленные действующим законодательством Российской Федерации.

6. ПРАВА И ОБЯЗАННОСТИ РАБОТОДАТЕЛЯ

6.1. Работодатель обязан:

6.1.1. Соблюдать законы и иные нормативные правовые акты, локальные нормативные акты, условия настоящего Договора.

6.1.2. Предоставлять Работнику работу, обусловленную настоящим Договором.

6.1.3. Обеспечивать Работника оборудованием, технической документацией и иными средствами, необходимыми для исполнения им трудовых обязанностей.

6.1.4. Выплачивать в полном размере причитающуюся Работнику заработную плату в сроки, установленные Правилами внутреннего трудового распорядка.

6.1.5. Обеспечивать бытовые нужды Работника, связанные с исполнением им трудовых обязанностей.

6.1.6. Осуществлять обязательное социальное страхование Работника в порядке, установленном федеральными законами.

6.1.7. Исполнять иные обязанности, установленные действующим законодательством Российской Федерации.

6.2. Работодатель имеет право:

6.2.1. Поощрять Работника за добросовестный эффективный труд.

6.2.2. Требовать от Работника исполнения трудовых обязанностей, определенных в должностной инструкции, бережного отношения к имуществу Работодателя и других работников, соблюдения Правил внутреннего трудового распорядка.

6.2.3. Привлекать Работника к дисциплинарной и материальной ответственности в порядке, установленном действующим законодательством Российской Федерации.

6.2.4. Принимать локальные нормативные акты.

6.2.5. Осуществлять иные права, предусмотренные действующим законодательством РФ, локальными нормативными актами.

7. СОЦИАЛЬНОЕ СТРАХОВАНИЕ РАБОТНИКА

7.1. Работник подлежит социальному страхованию в порядке и на условиях, установленных действующим законодательством Российской Федерации.

8. ГАРАНТИИ И КОМПЕНСАЦИИ

8.1. На период действия настоящего Договора на Работника распространяются все гарантии и компенсации, предусмотренные трудовым законодательством РФ, локальными актами Работодателя и настоящим договором.

9. ОТВЕТСТВЕННОСТЬ СТОРОН

9.1. В случае неисполнения или ненадлежащего исполнения Работником своих обязанностей, указанных в настоящем договоре, нарушения трудового законодательства, Правил внутреннего трудового распорядка Предприятия, иных локальных нормативных актов Работодателя, а также причинения Предприятию материального ущерба он несет дисциплинарную, материальную и иную ответственность согласно трудовому законодательству РФ.

9.2. Работник несет материальную ответственность как за прямой действительный ущерб, непосредственно причиненный им Предприятию, так и за ущерб, возникший у Предприятия в результате возмещения им ущерба иным лицам.

9.3. Предприятие несет материальную и иную ответственность, согласно действующему законодательству Российской Федерации.

10. ПРЕКРАЩЕНИЕ ДОГОВОРА

10.1. Основанием для прекращения настоящего трудового договора являются:

10.1.1. Соглашение сторон (ст.78 ТК РФ).

10.1.2. Истечение срока трудового договора (статья 79 ТК РФ), за исключением случаев, когда трудовые отношения фактически продолжаются и ни одна из сторон не потребовала их прекращения;

10.1.3. Расторжение трудового договора по инициативе Работника (ст.80 ТК РФ).

Работник обязан предупредить Предприятие не позднее, чем за 2 недели до предполагаемой даты прекращения настоящего договора. Течение указанного срока начинается на следующий день после получения Предприятием заявления работника об увольнении.

10.1.4. Расторжение трудового договора по инициативе Работодателя (ст.81 ТК РФ).

Работника, для которого работа будет являться основной, о расторжении трудового договора Работодатель в письменной форме должен предупредить Работника не менее чем за две недели до прекращения трудового договора.

10.2. Во всех случаях днем увольнения Работника является последний день его работы.

11. ЗАКЛЮЧИТЕЛЬНЫЕ ПОЛОЖЕНИЯ

11.1. Условия настоящего трудового договора носят конфиденциальный характер и разглашению не подлежат.

11.2. Условия настоящего трудового договора имеют обязательную юридическую силу для сторон с момента его подписания сторонами. Все изменения и дополнения к настоящему трудовому договору оформляются двусторонним письменным соглашением.

11.3. Споры между сторонами, возникающие при исполнении трудового договора, рассматриваются в порядке, установленном действующим законодательством Российской Федерации.

11.4. Во всем остальном, что не предусмотрено настоящим трудовым договором, стороны руководствуются законодательством Российской Федерации, регулирующим трудовые отношения.

11.5. Договор составлен в двух экземплярах, имеющих одинаковую юридическую силу, один из которых хранится у Работодателя, а другой - у Работника.

12. ПОДПИСИ СТОРОН

РАБОТОДАТЕЛЬ:

Общество с ограниченной ответственностью «Научно-производственное и проектное объединение «Союзстройреставрация»

Адрес: 196158, Санкт-Петербург, Московское шоссе д. 10, лит. А

ИНН 7810491529; КПП 781001001

Р/С 40702810909020002844

В ФИЛИАЛЕ "ПЕТЕРБУРГСКИЙ" ЗАО

"ГЛОБЭКСБАНК", г. Санкт-Петербург

К/С 30101810100000000749, БИК 044030749

Тел./факс (812) 273-30-50

Генеральный директор
Иванов Антон Витальевич

М.П.

«29» ноября 2016 г.

РАБОТНИК:

Маланичева Галина Ивановна

Адрес: г. Москва, проспект Мира, д. 185, корп. 2, кв. 56

Паспорт: 4503 № 926315

Когда и кем выдан: 21.09.2002 г. ОВД «Северное Медведково» паспортным столом №1 города Москвы

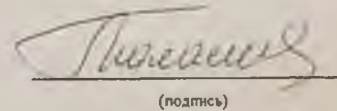
(подпись)

«29» ноября 2016 г.

13. Экземпляр трудового договора получен

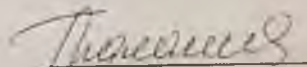
 (подпись)

14.С Правилами внутреннего распорядка ознакомлен (а)  (подпись)

ГОСУДАРСТВЕННЫЙ КОНТРАКТ № 45

Место подписания: г. Санкт-Петербург

«29» 10 2016 г.

Комитет по культуре Ленинградской области, действующий от имени Ленинградской области (орган исполнительной власти субъекта РФ), именуемый в дальнейшем «Государственный заказчик», в лице председателя комитета по культуре Ленинградской области Чайковского Евгения Валерьевича, действующего на основании положения о комитете по культуре Ленинградской области, утвержденного постановлением Правительства Ленинградской области от 13 февраля 2008 года № 20, с одной стороны и общество с ограниченной ответственностью «Научно-производственное и проектное объединение «Союзстройреставрация» (ООО «Научно-производственное и проектное объединение «Союзстройреставрация»), именуемое в дальнейшем «Исполнитель», в лице генерального директора Иванова Алтона Евгеньевича, действующего на основании Устава, с другой стороны, совместно именуемые в дальнейшем «Стороны», заключили настоящий Государственный контракт (далее – Контракт) на основании результатов размещения государственного заказа на поставки товаров, выполнение работ, оказание услуг для государственных нужд Ленинградской области путем проведения открытого конкурса на проведение историко-культурной экспертизы объектов культурного наследия - многоквартирные жилые дома, г. Выборг Ленинградской области. (протокол конкурсной комиссии от 18.11.2016 года, реестровый № 0145200000416001857) о нижеследующем:

1. ПРЕДМЕТ КОНТРАКТА

1.1. Государственный заказчик поручает, а Исполнитель обязуется выполнить историко-культурную экспертизу объектов культурного наследия - многоквартирные жилые дома, г. Выборг Ленинградской области. (далее – Услуги).

1.2. Наименование, объем, содержание и иные требования, предъявляемые к услугам, оказываемым в соответствии с настоящим контрактом, определяются утвержденным техническим заданием (Приложение №1 к настоящему Контракту).

1.3. Государственный заказчик обеспечивает оплату данных услуг на условиях и в порядке, установленных в настоящем Контракте.

1.4. Услуги, предусмотренные настоящим Контрактом, должны быть выполнены в следующие сроки:

Начало – с момента заключения государственного контракта

Окончание – не позднее 26 декабря 2016 года.

2. ПРАВА И ОБЯЗАННОСТИ СТОРОН

Во исполнение настоящего Контракта Стороны обязаны исполнять все необходимые действия, регламентированные для каждой из них требованиями Государственного контракта.

2.1. Права Государственного заказчика:

2.1.1. Требовать предоставления информации, касающейся вопросов оказываемых Исполнителем услуг по настоящему Контракту.

2.1.2. В любое время проверять ход и качество оказываемых Исполнителем услуг, соблюдение сроков их оказания в соответствии с утвержденным техническим заданием (Приложение №1 к настоящему Контракту), не вмешиваясь в финансово-хозяйственную деятельность Исполнителя.

2.1.3. Отказаться (полностью или частично) от оплаты оказанных в соответствии с настоящим контрактом услуг, не соответствующих требованиям нормативно-технической документации и действующего законодательства.

2.2. Обязанности Государственного заказчика:

2.2.1. Представлять Исполнителю имеющиеся у Государственного заказчика исходные данные, необходимые для оказания услуг по настоящему Контракту согласно техническому заданию (Приложение №1 к настоящему Контракту).

ДОПОЛНИТЕЛЬНОЕ СОГЛАШЕНИЕ №1

к государственному контракту от 29 ноября 2016 года № 45
на оказание услуг по проведению историко-культурной экспертизы объектов культурного
наследия - многоквартирные жилые дома, г. Выборг Ленинградской области.

г. Санкт-Петербург

«15» декабря 2016 г.

Комитет по культуре Ленинградской области, действующий от имени Ленинградской области (орган исполнительной власти субъекта РФ), именуемый в дальнейшем «Государственный заказчик», в лице председателя комитета по культуре Ленинградской области Чайковского Евгения Валерьевича, действующего на основании положения о комитете по культуре Ленинградской области, утвержденного постановлением Правительства Ленинградской области от 13 февраля 2008 года № 20, с одной стороны и общество с ограниченной ответственностью «Научно-производственное и проектное объединение «Союзстройреставрация» (ООО «Научно-производственное и проектное объединение «Союзстройреставрация»), именуемое в дальнейшем «Исполнитель», в лице генерального директора Иванова Антона Евгеньевича, действующего на основании Устава, с другой стороны, совместно именуемые в дальнейшем



«Стороны», заключили настоящее Дополнительное соглашение, далее по тексту – «Соглашение» к государственному контракту от 29 ноября 2016 года № 45, далее по тексту – «Государственный контракт» о нижеследующем:

1. Внести изменения в пп. 4, 6, 10, 12, 13, 17, 22, 30, 62, 71, 73 Приложения №1 (Техническое задание), являющегося неотъемлемой частью Государственного контракта, изложив его в новой редакции, согласно Приложению № 1 к настоящему дополнительному соглашению.
2. Настоящее Соглашение является неотъемлемой частью Государственного контракта и вступает в силу с момента его подписания.
3. Во всем остальном, что не предусмотрено настоящим Соглашением, действуют положения Государственного контракта.

4. Настоящее Соглашение составлено в двух экземплярах, имеющих одинаковую юридическую силу, по одному для каждой из Сторон.

Приложение № 1 – Техническое задание

5. Адреса, реквизиты и подписи Сторон:

Заказчик:	Исполнитель:
<p>Комитет по культуре Ленинградской области 198097, г. Санкт-Петербург, ул. Трефолева, д. 34 ИНН/КПП 7825678336/780501001 УФК по Ленинградской области (Комитет финансов ЛО, комитет по культуре Ленинградской области) р/сч 40201810300000001022 Банк получателя: Отделение Ленинградское г. Санкт-Петербург БИК 044106001 ОКТМО 40339000 Тел. 8(812) 747-11-05 e-mail kult_lo@lenreg.ru</p> <p> Председатель комитета _____ Е.В. Чайковский</p>	<p>ООО «Научно-производственное и проектное объединение «Союзстройреставрация» ИНН 7810491529 КПП 781001001 Юридический адрес: 196158, г. Санкт-Петербург, ш. Московское, 10, лит А р/с 40702810609130001514 к/с 30101810100000000749 в филиале «Петербургский» АО «ГЛОБЭКСБАНК» БИК 044030749 ОКПО 82217092 ОКТМО 40377000 ОГРН 1077847625041 Дата регистрации в налоговом органе: 09.10.2007г. Тел./факс 8(812) 2733050 e-mail sss.spb@mail.ru</p> <p>_____ Генеральный директор М.П.  А.Е. Иванова</p>

Приложение № 1
к дополнительному соглашению № 1
от «15» ~~сентября~~ 2016 г.
к государственному контракту
от «29» ноября 2016 года № 45

ТЕХНИЧЕСКОЕ ЗАДАНИЕ

на оказание услуг по проведению историко-культурной экспертизы объектов культурного наследия - многоквартирные жилые дома, г. Выборг Ленинградской области.

1. Место оказания услуг: Ленинградская область: Выборгский район, г. Выборг.
2. Объекты экспертизы: согласно перечню (приложение № 1 к техническому заданию).
3. Срок оказания услуг: со дня заключения Государственного контракта до 26 декабря 2016 г.

4. Цель услуги: Определение историко-культурной ценности для обоснования принятия решений о включении выявленных объектов в единый государственный реестр объектов культурного наследия (памятников истории и культуры) народов Российской Федерации (далее – Реестр), уточнения пообъектного состава, определения категории их историко-культурного значения и вида объекта культурного наследия с определением предметов охраны и границ территорий.

Перечень вопросов, по которым необходимо получение заключения государственной историко-культурной экспертизы:

- сведения о наименовании объекта;
 - сведения о времени возникновения или дате создания объекта, датах основных изменений (перестроек) данного объекта и (или) датах связанных с ним исторических событий;
 - сведения о местонахождении объекта (адрес объекта или при его отсутствии описание местоположения объекта);
 - сведения о категории историко-культурного значения объекта;
 - сведения о виде объекта;
 - описание особенностей объекта, являющихся основаниями для включения его в Реестр и подлежащих обязательному сохранению (предмет охраны объекта культурного наследия);
 - сведения о границах территории объекта культурного наследия, включая текстовое и графическое описание местоположение этих границ, перечень координат характерных точек этих границ в системе координат, установленной для ведения государственного кадастра объектов недвижимости (приложение 2 к техническому заданию);
 - определение режима использования территории объекта культурного наследия;
 - фотографическое (иное графическое) изображение объекта культурного наследия:
 - для памятника – снимки общего вида, фасадов, предмета охраны данного объекта;
 - для ансамбля – снимки общего вида, передающие планировочную структуру элементов и композиционные особенности ансамбля, снимки общего вида и фасадов памятников, входящих в состав ансамбля, снимки предмета охраны данного ансамбля;
 - для достопримечательного места – совокупность снимков и (или) иных графических изображений, передающих планировочную структуру элементов и композиционные особенности достопримечательного места;
 - техническое состояние объекта культурного наследия;
 - в случае проведения работ по комплексу или ансамблю перечень объектов культурного наследия, входящих в состав ансамбля (пообъектный состав).
5. Основание для оказания услуг:

- Федеральный закон от 25 июня 2002 г. № 73-ФЗ «Об объектах культурного наследия (памятниках истории и культуры) народов Российской Федерации»;
- Федеральный закон «О землеустройстве» от 18.06.2001 года № 78-ФЗ;
- Постановление Правительства Российской Федерации от 15.07.2009 года №569 «Об утверждении Положения о государственной историко-культурной экспертизе»;
- Областной закон Ленинградской области от 25.12.2015 года № 140-ОЗ «О государственной охране, сохранении, использовании и популяризации объектов культурного наследия (памятников истории и культуры) народов Российской Федерации, расположенных на территории Ленинградской области»;
- Приказ Минкультуры России от 04.06.2015 года № 1745 «Об утверждении требований к составлению проектов границ территорий объектов культурного наследия».

6. Основные виды и объем оказываемых услуг:

6.1. Исследования, сбор и подготовка сведений об объектах культурного наследия

6.1.1. Предварительные работы:

- сбор и подготовка сведений о выявленных объектах культурного наследия;
- сбор сведений о собственниках и пользователях;
- сбор сведений о наличии охранного обязательства, охранно-арендного договора или охранного договора с указанием даты, номера и организации, выдавшей охрannое обязательство;
- сбор сведений о предмете охраны выявленных объектов культурного наследия (в случае их отсутствия сформировать предложения);
- сбор сведений о территории выявленных объектов культурного наследия (в случае их отсутствия сформировать предложения).

6.1.2. Историко-архивные и библиографические исследования, сбор и подготовка сведений об основных библиографических и архивных источниках, характере (фотографии, рисунки, чертежи, негативы и т.п.) и основном месте хранения иллюстративного материала.

6.1.3. Анализ и обработка полученных данных о выявленных объектах культурного наследия, подготовка исторических справок с указанием библиографического материала, сбор и подготовка сведений о возникновении выявленных объектов культурного наследия (автор, строитель, заказчик, история создания), его изменениях, перестройках, связанных с объектом, исторических событиях, а также проведенных работах по его сохранению.

6.1.4. Подготовка описания выявленного объекта культурного наследия и его технического состояния.

6.1.5. Проведение фотофиксации с отражением точек съемки на схеме ситуационного плана (рекомендуемое разрешение 300dpi).

6.2. Разработка проектных предложений по определению границ территорий и предмета охраны объекта культурного наследия.

Основными критериями, влияющими на принципы установления границ территорий объектов культурного наследия, являются:

- сохранность комплекса застройки исторического владения, в структуре которого расположен объект культурного наследия,
- историко-культурная ценность комплекса застройки исторического владения, в структуре которого расположен объект культурного наследия,
- наличие ансамблевых качеств комплекса застройки исторического владения, в структуре которого расположен объект культурного наследия.

К факторам, подлежащим учету при установлении границ территорий объектов культурного наследия, относятся:

- градостроительное положение объекта культурного наследия;
- объемно-пространственная структура комплекса застройки владения;
- типологические особенности территории, ландшафтная организация исторической территории;

предложения по описанию его предмета охраны в соответствии с нижеследующим порядком.

Цель определения предмета охраны объекта культурного наследия заключается в выявлении общих и индивидуальных характеристик (например композиционных, стилистических), конкретных параметров (качеств) и материальных элементов объекта наследия, изменение (искажение, порча) или утрата которых, влечёт за собой снижение историко-культурной ценности объекта наследия или её полную утрату. При описании предмета охраны объекта наследия должно в полной мере учитываться значение предмета охраны как основания для установления режимов использования объекта наследия и его территории, а также (наряду с характеристиками окружающей объект наследия градостроительной, поселенческой и природной среды) – для установления режимов использования земель в границах зон охраны объекта наследия. Определение предмета охраны проводится на основе шикла всех необходимых натуральных и камеральных исследований объекта наследия, результаты которых должны отражать историю и современное состояние (историко-культурную сохранность) данного объекта.

Результаты определения предмета охраны формализовано излагаются в его описании (фиксация предмета охраны объекта наследия). Описание предмета охраны объекта культурного наследия должно полно фиксировать все составляющие его ценностной структуры, с учётом того, что данная структура не является механической совокупностью отдельных элементов, параметров и характеристик объекта наследия, отражая, прежде всего, его историко-культурную целостность.

В описании предмета охраны для целей первичного учёта должны фиксироваться:

- общие (типологические) и индивидуальные характеристики (градостроительные, композиционные, стилистические) объекта наследия (его отдельных частей и материальных элементов);
- конкретные параметры (качества) объекта наследия (его отдельных частей и материальных элементов);
- непосредственно сами материальные элементы объекта наследия.

Критерием для включения в состав предмета охраны объекта культурного наследия является историческая подлинность (историчность) его наличествующих характеристик и параметров, а также материальная (вещная) подлинность сохранившихся исторических материальных элементов объекта.

Таким образом, в состав предмета охраны объекта культурного наследия включаются те существующие (на момент подготовки первичной учётной документации) характеристики и параметры данного объекта (и его отдельных элементов), историческая подлинность (историчность) которых документально подтверждена или не вызывает сомнений. Если историческая подлинность каких-либо характеристик и параметров объекта в их современном состоянии вызывает сомнения или достоверно установлен факт/факты её искажения, но она не утрачена безвозвратно, вследствие чего историчность данных характеристик и параметров может быть восстановлена (воссоздана) методами научной архитектурной и/или градостроительной реставрации – в таком случае указанные характеристики и параметры фиксируются в описании предмета охраны по своему состоянию на достоверную дату, наиболее полно отражающую их историческую подлинность.

Включению в предмет охраны объекта культурного наследия подлежат также материальные элементы, являющиеся реставрационными заменами (воссозданиями), подлинных материальных элементов объекта. При этом охраняемая составляющая такого рода замен заключается не в их вещной подлинности, а в типологических и технологических характеристиках и параметрах.

Подлинные материальные элементы объекта культурного наследия (в том числе – части его объёма), утраченные (и не восстановленные в реставрационном режиме) к моменту описания его предмета охраны, в таковое не включаются (вне зависимости от

степени полноты их отражения в источниках и потенциальных возможностей их реставрационного воссоздания); при этом в составе предмета охраны могут быть зафиксированы их характеристики и параметры, информация о которых на определённую дату является достоверной (см. выше).

В фиксацию предмета охраны объекта культурного наследия, обладающего историко-мемориальной значимостью, должны включаться его характеристики, параметры и материальные элементы, непосредственно связанные с мемориальным периодом/периодами, если это не влечёт за собой последствий, клонящихся к искажению художественной подлинности объекта наследия и умалению художественно-эстетических и иных аспектов его историко-культурной ценности.

В фиксацию предмета охраны объекта культурного наследия, обладающего историко-мемориальной значимостью или инженерно-технического сооружения, может быть включено его историческое (первоначальное или соответствующее мемориальному периоду) функциональное назначение

Техническое состояние объекта культурного наследия (его отдельных элементов), правовые, технические и иные (конфессионально-этнические, идеологические, политические, природные) условия его содержания и эксплуатации не влияют на состав предмета охраны объекта наследия.

Предмет охраны ансамбля не является механической совокупностью предметов охраны формирующих его памятников. Фиксация предмета охраны ансамбля предполагает включение в него описания как предметов охраны указанных памятников (в форме отсылок к соответствующим паспортам), так и специфических характеристик, параметров и элементов собственно ансамбля и его территории, не входящих в предметы охраны объектов наследия, составляющих ансамбль.

В фиксацию предмета охраны ансамбля, а также отдельного объекта наследия (памятника), не входящего в состав ансамбля, должна включаться в качестве специальной позиции территория данного объекта, если границы таковой утверждены в установленном порядке.

Предмет охраны объекта культурного наследия фиксируется на дату формирования учётного дела объекта и отражает состояние объекта наследия на эту дату.

Предмет охраны объекта культурного наследия фиксируется в соответствии с перечнем позиций его описания, приведённым ниже (в зависимости от типологии объекта). При этом искусствоведческое, архитектурное, инженерно-техническое и материаловедческое описание характеристик, параметров и элементов, составляющих предмет охраны объекта наследия, не приводится.

Характеристики, параметры и элементы объекта наследия, недоступные для исследования, в составе указанного выше перечня не фиксируются. Они подлежат изучению и оценке.

Фиксация предмета охраны объекта культурного наследия, осуществлённая в соответствии с указанным выше порядком, должна быть детализирована и дополнена по итогам специальных историко-культурных, инженерно-технических или реставрационных исследований объекта наследия. Корректировка предмета охраны осуществляется в установленном порядке.

Принятая в установленном порядке атрибуция объекта культурного наследия должна соответствовать содержанию его предмета охраны.

Результирующими материалами данного раздела является текстовое описание предмета охраны объекта культурного наследия.

6.3. Подготовка информационно-архивных данных и проведение историко-культурной экспертизы с составлением заключений.

6.3.1. Подготовка информационно-архивных данных для проведения историко-культурной экспертизы выявленных объектов культурного наследия согласно Положению о государственной историко-культурной экспертизе включает:

- а) материалы, содержащие информацию о ценности объекта с точки зрения истории, археологии, архитектуры, градостроительства, искусства, науки и техники, эстетики, этнологии или антропологии, социальной культуры;
- б) фотографическое изображение объекта на момент заключения договора на проведение экспертизы;
- в) копия паспорта объекта культурного наследия (при наличии);
- г) копия охранного обязательства собственника объекта культурного наследия или пользователя указанным объектом (охранно-арендного договора, охранного договора) (при их наличии);
- д) копия решения органа государственной власти об утверждении границ территории объекта культурного наследия и правового режима земельных участков в указанных границах (при их наличии);
- е) копия документа, удостоверяющего право на объект культурного наследия и (или) земельные участки в границах его территории (при их наличии);
- ж) выписка из Единого государственного реестра прав на недвижимое имущество и сделок с ним, содержащая сведения о зарегистрированных правах на объект культурного наследия и (или) земельные участки в границах его территории;
- з) сведения об объекте культурного наследия и о земельных участках в границах его территории, внесенные в государственный кадастр недвижимости (копии соответствующих кадастровых выписок, паспортов, планов территории и справок) (при их наличии);

6.3.2. Проведение историко-культурной экспертизы и подготовка (составление) акта, уточняющего следующие данные:

- сведения о наименовании объекта;
- сведения о времени возникновения или дате создания объекта, датах основных изменений (перестройки) данного объекта и (или) датах связанных с ним исторических событий;
- сведения о местонахождении объекта (адрес объекта или при его отсутствии описание местоположения объекта);
- сведения о категории историко-культурного значения объекта;
- сведения о виде объекта;
- описание особенностей объекта, являющихся основаниями для включения его в Реестр и подлежащих обязательному сохранению (предмет охраны объекта культурного наследия);
- сведения о границах территории объекта культурного наследия, включая текстовое и графическое описание местоположения этих границ, перечень координат характерных точек этих границ в системе координат, установленной для ведения государственного кадастра объектов недвижимости;
- определение режима использования территории объекта культурного наследия;
- фотографическое (иное графическое) изображение объекта культурного наследия:
 - для памятника – снимки общего вида, фасадов, предмета охраны данного объекта;
 - для ансамбля – снимки общего вида, передающие планировочную структуру элементов и композиционные особенности ансамбля, снимки общего вида и фасадов памятников, входящих в состав ансамбля, снимки предмета охраны данного ансамбля;
 - для достопримечательного места – совокупность снимков и (или) иных графических изображений, передающих планировочную структуру элементов и композиционные особенности достопримечательного места;
- техническое состояние объекта культурного наследия;
- в случае проведения работ по комплексу или ансамблю перечень объектов культурного наследия, входящих в состав ансамбля (пообъектный состав).

6.3.3. Заключение экспертизы оформить в виде акта в соответствии с Постановлением Правительства РФ от 15.07.2009 № 569 «Об утверждении положения о порядке

организации проведения государственной историко-культурной экспертизы» в 3-х экземплярах на бумажном носителе и в 1-ом экземпляре на электронном носителе в формате переносимого документа PDF (DVD-диск) а также электронные версии текстовых материалов в формате doc и графических материалов в формате jpg.

Услуги оказывать силами специалистов, имеющих документы, свидетельствующие об аттестации специалистов, привлеченных к проведению экспертизы, в соответствии с приказом Министерства культуры России от 26.08.2010 г. № 563.

7. Государственная историко-культурная экспертиза проводится в порядке, определенном Положением о государственной историко-культурной экспертизе, утвержденным постановлением Правительства Российской Федерации от 15 июля 2009 г. № 569 «Об утверждении Положения о государственной историко-культурной экспертизе», одним экспертом, аттестованным в установленном порядке на проведение экспертизы.

8. Требования к акту экспертизы:

8.1. По каждому объекту экспертизы оформляется отдельный акт по результатам государственной историко-культурной экспертизы.

8.2. Акт оформляется в соответствии с Положением о государственной историко-культурной экспертизе, утвержденным постановлением Правительства Российской Федерации от 15 июля 2009 г. № 569 «Об утверждении Положения о государственной историко-культурной экспертизе».

8.3. Акт экспертизы должен содержать однозначный вывод об обоснованности (положительное заключение) или необоснованности (отрицательное заключение) включения объекта культурного наследия в реестр (в положительном заключении экспертизы указывается рекомендуемая категория историко-культурного значения объекта культурного наследия, а также излагаются особенности, определяемые как его предмет охраны).

9. Порядок сдачи документации по результатам оказания услуг:

Акты по результатам государственной историко-культурной экспертизы и материалы по результатам исследований формируются в тома по каждому объекту экспертизы отдельно. Акты и материалы предоставляются в департамент государственной охраны, сохранения и использования объектов культурного наследия комитета по культуре Ленинградской области на бумажном носителе в 3 (трех) экземплярах и на электронном носителе на 1 диске (CD-R, CD-RW).

Приложение: Перечень объектов на проведение государственной историко-культурной экспертизы.

Государственный заказчик:

Комитет по культуре Ленинградской области
Председатель комитета по культуре
Ленинградской области



В. Чайковский

Исполнитель:

ООО «Научно-производственное и
проектное объединение
«Союзстройреставрация»
Генеральный директор



А.Е. Иванов

42.	Жилой дом	г. Выборг, ул. Куйбышева, д. 7	ценность № 5-29 от 22.07.1994 г. Акт регистрации вновь выявленных объектов культурного наследия г. Выборга, представляющих историко-культурную ценность № 5-5 от 14.03.1989 г.
43.	Жилой дом со службами	г. Выборг, ул. Некрасова, д. 1	Акт регистрации вновь выявленных объектов культурного наследия г. Выборга, представляющих историко-культурную ценность № 5-5 от 14.03.1989 г.
44.	Жилой дом б. а/о «Айнола»	г. Выборг, ул. Некрасова, д. 3	Акт регистрации вновь выявленных объектов культурного наследия г. Выборга, представляющих историко-культурную ценность № 5-5 от 14.03.1989 г.
45.	Жилой дом б. а/о «Калеваринне»	г. Выборг, ул. Первомайская, д. 2	Акт регистрации вновь выявленных объектов культурного наследия г. Выборга, представляющих историко-культурную ценность № 5-5 от 14.03.1989 г.
46.	Жилой дом б. Теслевых	г. Выборг, ул. Прогонная, д. 14	Акт регистрации вновь выявленных объектов культурного наследия г. Выборга, представляющих историко-культурную ценность № 5-5 от 14.03.1989 г.
47.	Жилой дом с магазинами	г. Выборг, Рыбный пер., д. 2	Акт регистрации вновь выявленных объектов культурного наследия г. Выборга, представляющих историко-культурную ценность № 5-5 от 14.03.1989 г.
48.	Жилой дом с флигелем	г. Выборг, ул. Сидовал, д. 3	Акт регистрации вновь выявленных объектов культурного наследия г. Выборга, представляющих историко-культурную ценность № 5-5 от 14.03.1989 г.
49.	Жилой дом с магазинами б. а/о «Вильелюс»	г. Выборг, Северная ул., д. 8 (Ушакова 8)	Акт регистрации вновь выявленных объектов культурного наследия г. Выборга, представляющих историко-культурную ценность № 5-5 от 14.03.1989 г.
50.	Жилой дом с магазинами б. И. Теслевой	г. Выборг, ул. Северный вал, д. 21	Акт регистрации вновь выявленных объектов культурного наследия г. Выборга, представляющих историко-культурную ценность № 5-5 от 14.03.1989 г.
51.	Жилой дом б. И. Франкхаузера	г. Выборг, ул. Сторожевой башни, д. 10	Акт регистрации вновь выявленных объектов культурного наследия г. Выборга, представляющих историко-культурную ценность № 5-5 от 14.03.1989 г.
52.	Жилой дом	г. Выборг, ул. Сторожевой башни, д. 10 а	Акт регистрации вновь выявленных объектов культурного наследия г. Выборга, представляющих историко-культурную ценность № 5-5 от 14.03.1989 г.
53.	Жилой дом	г. Выборг, ул. Сторожевой башни, д. 11	Акт регистрации вновь выявленных объектов культурного наследия г. Выборга, представляющих историко-культурную ценность № 5-5 от 14.03.1989 г.
54.	Жилой дом со службами б. К. Клоуберга	г. Выборг, ул. Сторожевой башни, д. 18	Акт регистрации вновь выявленных объектов культурного наследия г. Выборга, представляющих историко-культурную ценность № 5-5 от 14.03.1989 г.
55.	Жилой б. И. Наукариннена	г. Выборг, ул. Пятова, д. 4	Акт регистрации вновь выявленных объектов культурного наследия г. Выборга, представляющих историко-культурную

Прошито, пронумеровано
и скреплено печатью
97 (*двадцать семь*)
листов

Генеральный директор
ООО «Научно-производственное
и проектное объединение
«Сюзстройреставрация»
Иванов Антон Евгеньевич
М.П.

